

VÄRMLÄNDSKT

PORTRÄTTGALLERI

VÄRMLÄNDSKT PORTRÄTTGALLERI

OMFATTANDE

VÄRMLANDS LÄN
OCH
KARLSKOGA
BERGSLAG



Tryck och Förlag

WALD. ZACHRISSONS BOKTRYCKERI A.-B.
GÖTEBORG 1926



FÖRORD

VÄRMLÄNSKT PORTRÄTTGALLERI, som härmed överlämnas, är resultatet av ett samlingsarbete, som pågått under tiden 1 okt. 1925—1 okt. 1926.

Under arbetets tryckning har framställning gjorts från Karlskoga bergslag att få ansluta sig till verket på grundvalen av den gamla landskapsindelningen, vilken alltjämt synes ha djupa rötter inom värmländsk bygd. — Förlaget har med nöje tillmötesgått denna begäran, sedan samarbetet med ett liknande porträttgalleri inom Örebro län nöjaktigt ordnats. Någon organisatorisk sammansmältning mellan Värmlands län och Karlskoga bergslag har helt naturligt ej kunnat ske.

Arbetet har varit anförtrott åt en redaktion inom Värmland med säte i Karlstad. Denna har med sig adjungerat ombud i alla socknar, städer m. m. till ett antal av omkring 120, vilka *efter angivna riktlinjer* lämnat representationsförslag. Redaktionen har ansett dessa för sig bindande. Där mindre jämkningar i samförstånd med ombuden vidtagits, ha dessa betingats av hänsyn till verket i dess helhet, för att bl. a. socknarna må bliva representerade något så när efter folkmängd och andra inverkan omständigheter.

Under ett år har insamlingen av fotografier pågått — en kort tid för ett arbete av denna art, men en tid som ej gärna bör överskridas, om porträttgalleriet representativt skall åter spegla Värmland i administrativt, industriellt och socialt avseende vid tiden för arbetets igångsättande.

För att under denna knappa tidrymd kunna slutföra arbetet har det varit nödvändigt att begränsa antalet inbjudna till omkring 1400 för Värmlands län och 60 för Karlskoga bergslag.

Givetvis gör arbetet ej anspråk på att i sina detaljer vara utan brister. Det är mänskligt sett omöjligt att uppdraga gränsen för en inbjudan, som tillfredsställer alla rättfärdighetskrav.

Sedan redaktionen tillgodosett, att samtliga kårer, statens, länets, industrins m. fl. äro fullständiga, att den kommunala representationen likaledes är utan luckor — allt enligt planen — samt att övriga inbjudna med ytterst få undantag lojalt om ock någon gång motsträvt ställt sina fotografier och personuppgifter till förfogande, så vågar förlaget hysa den förhoppningen, att verket skall fylla sin uppgift att *representativt levandegöra 1925—1926 års Värmland*.

Verket innehåller sammanlagt 1486 fotografier, fördelade med 1426 på Värmlands län och 60 på Karlskoga bergslag.

Inom Värmlands län äro bilderna grupperade inom 4 avdelningar.

Den första återger med viss begränsning länets administrativa indelning. Andra avdelningen upptager representativa grupper för länets större industrier och banker. Tredje avdelningen omfattar städerna med dess styrelser, tjänstemän, afärsmän m. m. Fjärde avdelningen upptager socknarna sammanförda i domsagor i den ordning de följa enligt länets administrativa indelning. En gruppering i härader hade måhända varit mer tilltalande, men har frångåtts på grund av dessas allt för växlande storlek.

Porträtten företräda varandra inom de olika avdelningarna sålunda:

1) Vid stater och kårer har statskalendern följts i tillämpliga delar med iakttagande av, att länets representationer för riksdagsmän och landstingsmän givits en mera framskjuten plats. Statsämbetsmän, vilka ej ingå i obrutna kårer ha måst sammanföras enligt friare grunder.

2) Värmlands Enskilda Bank och storindustrin äro uppställda jämnlikt från dessa lämnade representationsförslag.

3) Inom städerna hava de oftast tryckta redogörelserna för styrelser och delegationer tjänat som vägledning. Övriga ämbets- och tjänstemän m. fl. följa, då så kunnat ske, i samma ordning som inom statskalendern.

Där ej annan grund för gruppering framträtt följa porträtten i bokstavsordning.

4) Socknarna hava sin pastor i spetsen enligt gammal god tradition, varefter följa ordförandena i de viktigaste kommunala styrelser och nämnder. Övriga följa i bokstavsordning. Vid större socknar liksom vid köpingar har i viss mån grupperingen inom städerna tjänat som förebild. Vid sidan av sockenrubrikerna återfinnas namn på en del bruk m. m. med representanter i socknarnes galleri.

För att arbetet beträffande riksdagsmän och landstingsmän skall bliva av större historiskt värde har partibeteckning fogats vid deras namn. Beteckningarna äro följande: h = höger, b = bondeförbundet, l = liberala partiet, f = frisinnade, s = socialdemokrater, k = kommunister och ange den politiska ställningen den 1 oktober 1926.

Till Major B. Billman, som varit ledare av porträttinsamlingen, rikta vi härmed ett hjärtligt tack för det intresserade och samvetsgranna arbetet. Tack vare Major Billmans livliga intresse för verket och hans osparda möda har det varit möjligt att utgiva porträttgalleriet så fullständigt, som det verkligen blivit.

Major Billmans entusiasm har smittat hans medhjälpare, och vi anhålla härmed att till alla dem, som i sin mån bidragit till verkets tillkomst, få framföra vår stora tacksamhet.

Göteborg i november 1926.

WALD. ZACHRISSONS BOKTRYCKERI A.-B.

INNEHÅLLSFÖRTECKNING

	Sid.		Sid.
A. VÄRMLANDS LÄN.		Brattfors socken	258
Landshövding Unger	7	Kroppa »	260
I. Stater och kårer.		Lungsunds »	263
Landsstaten, Länsstyrelsen	11	Rudskoga »	266
Häradsskrivare ..	13	Södra Råda »	268
Landsfiskaler	14	Visnums-Kils »	269
Riksdagsmän, Första kammaren	20	Visnums »	270
Andra »	22	Varnums »	272
Landstinget	25	Ölme »	274
Konsistorium, Karlstads stift ..	41	Väse »	276
Häradshövdingar	43	Östra Fågelviks socken.....	280
Kungl. Värmlands regemente ..	45	Alsters socken	282
Riksbankens avdelningskontor.	54	2. Mellansysslets domsaga.	
Provinsialläkare	55	Hammarö socken	287
Veterinärstaten	61	Karlstads landsförsamling	291
Lantmäteristaten	65	Grava socken (Grava förs., Fors-	
Skogsstaten	69	haga förs. och munic.-samh.)	293
Väg- och vattenbyggnad	70	Nedre Ulleruds socken	298
Yrkesinspektionen	70	Övre Ulleruds »	301
Bergmästare	71	Ransätters socken (Munkfors	
Gränsbevakningschef	71	förs.)	303
Linjeingenjör	71	Stora Kils socken (med Kils	
Överkontrollör	72	munic.-samh.)	305
Fartygsinspektionen	72	Frykeruds socken	308
Lantbruksingenjör	72	Nors »	311
Fiskeriintendent	72	Segerstads »	314
Sjukvårdsanstalter	73	Grums »	315
Värmlands läns Hushållnings-		Borgviks »	318
sällskap	76	Eds »	320
Skogsvårdsstyrelsen	80	3. Södersysslets domsaga.	
Folkskoleinspektörer	81	Bro socken	325
Läroanstalter	81	S. Ny »	327
II. Större bank- och industriföretag.		Huggenäs »	328
Värmlands Enskilda Bank	87	By »	329
Uddeholms Aktiebolag	91	Säffle köping	332
Aktiebolaget Mölnbacka-Trysil,		Botilsätters socken	338
Forshaga Sulfid Aktiebolag ..	103	Ölseruds »	339
Billeruds Aktiebolag	107	Millesviks »	339
Karlstads Mck. Verkstad	114	Eskilsätters »	340
III. Städerna.		Tveta »	341
Karlstad	121	Kila »	342
Kristinehamn.....	175	Svanskogs »	344
Filipstad	201	Långseruds »	345
Arvika.....	221	Gillberga »	347
IV. Socknar (municipalsamhällen)		Värmskogs »	349
och Köpingar.		Stavnäs »	350
1. Östersysslets domsaga.		Högeruds »	351
Rämens socken	249	Glava »	353
Gåsborns »	251	4. Nordmarks domsaga.	
Nordmarks »	252	Silleruds socken.....	359
Färnebo »	253	Silbodals » (med Ärjängs	
		munic.-samh.)	361

Blomskogs socken	364	Lysviks socken	426
Trankils »	365	Fryksände socken (med Torsby munic.-samh.)	428
V. Fågelviks »	367	Lekvattnets socken	434
Holmedals »	368	Östmarks »	435
Töcksmarks »	370	Vitsands »	436
Östervallskogs socken	372		
Karlanda socken	373	7. Älvdals och Nyeds domsaga.	
Järnskogs »	376	Nyskoga socken	441
Skillingmarks socken	378	Södra Finnskoga socken	443
		Norra Finnskoga »	445
5. Jösse domsaga (utom Arvika stad).		Dalby socken	447
Köla socken	383	Norra Ny »	450
Eda socken (med Charlottenbergs o. Åmots munic.-samhällen)..	385	Ekshärads »	452
Bogens socken	390	Gustaf Adolfs »	455
Gunnarskogs »	391	Norra Råda socken (med Hag- fors kapell)	457
Ny »	393	Sunnemo socken	460
Älgå »	395	Älvsbacka »	462
Arvika landsförsamling	396	Nyeds »	463
Mangskogs socken	399		
Brunskogs »	401	B. KARLSKOGA BERGSLAG.	
Boda »	403	Karlskoga socken (med Karl- skoga munic.-samh.)	469
		A.-B. Bofors	478
6. Fryksdals domsaga.		A.-B. Nobel-Krut	480
Västra Ämterviks socken	407	Degerfors socken	482
Östra Ämterviks socken	410	Strömsnäs Järnverk	483
Sunne socken	412	Bjurtjärns socken	484
Sunne köping	416		
Gräsmarks socken	424	Personregister	485



ABRAHAM UNGER

f. 1870 ^{31/10} i Söderala s:n, Gävleborgs län.
Landshövding i Värmlands län, jur. k., ordf.
i länets hushållningssällskap, ordf. i styrelsen
för Värmlands ensk. bank, f. d. statssekreterare
och expeditjonschef i sjöförvarsdepartementet.
Karlstad.

I
STATER OCH KÅRER



**GEORG SAMUELSSON**

f. 1867 $\frac{19}{6}$ i Ekshärads s:n, Värmlands län. Landssekreterare i Värmlands län, sekreterare hos Värmlands läns landsting 1005—10, ordf. i länets veterinärstyrelser 1010—22. *Karlstad.*

**TURE BROSTRÖM**

f. 1860 $\frac{7}{6}$ i Linköping. Landskamrerare i Värmlands län. *Karlstad.*

**ELIAS STENIUS**

f. 1870 $\frac{9}{10}$ i Boo s:n, Stockholms län. Länsassessor, landskansliet, v. krigsdomare, fil. k., jur. k., sekreterare hos Värmlands läns landsting 1911—14, hos stadsfullmäktige från 1914. *Karlstad.*

**KARL HOLMBERG**

f. 1883 $\frac{9}{2}$ i Örebro. Länsassessor, landskontoret. *Karlstad.*

**ERNST STRIDSBERG**

f. 1883 $\frac{13}{2}$ i Degerfors kapellförs., Örebro län. Länsnotarie, auditor vid reg.-krigsrätten vid K. Värmlands reg:te. *Karlstad.*

**A. BERGSTRÖM**

f. 1892 $\frac{7}{12}$ i Vänersborg. Länsbokhållare av första lönegraden 1921, sekreterare i Karlstads fattigv.-styrelse 1921—25, ordf. i tax.-nämnden, sekreterare i provningsnämnden. *Karlstad.*

**HARALD LINDELL**

f. 1893 $\frac{1}{2}$ i Norrköping. Länsbokhållare av andra lönegraden 1922, sekreterare i länets barnmorskestyrelse fr. o. m. 1922, i Karlstads fattigvårdsstyrelse fr. o. m. 1926. *Karlstad.*

**ANTON ROSELL**

f. 1864 $\frac{7}{11}$ i Årtemarks s:n, Älvsborgs län. Landsfogde i Värmlands län. *Karlstad.*

**AXEL ISAKSSON**

f. 1866 $\frac{3}{4}$, i Ransbergs s:n, Skaraborgs l.
Häradsskrivare i Östersysslets fögderi
1925, e. o. landskontorist i Stockholms
län 1889, i Värmlands län 1892, häradsskrivare i Nordmarks fögderi 1904, i Kristinehamns 1917. *Filipstad.*

**VICTOR NYMAN**

f. 1861 $\frac{10}{11}$, i Östra Ämterviks s:n, Värmlands län. Häradsskrivare i Mellansysslets fögderi, ordf. i tax-nämnden i Grava 1:a distr., länstyrelsens ombud i Värml. Ränste- och Kap-försäkringsanstalt, huvudman i Karlstads sparbank. *Karlstad.*

**JOHAN TÖRNQVIST**

f. 1863 $\frac{23}{4}$, i Harg s:n, Stockholms län. Häradsskrivare i Söderasslets fögderi, e. o. hovrättsnotarie, f. d. kommunalfullmäktig, ordf. i styrelsen för Säfte kommunala mellanskola. *Säfte.*

**F. G. BERGSTRÖM**

f. 1865 $\frac{23}{11}$, i Hjo landsförsamling. Häradsskrivare i Västersysslets fögderi. *Arvika.*



KONRAD HALVORSEN
f. 1861 ¹³/₇, i Fredriksstad, Norge. Häradsskrivare i Fryksdals fögderi, i Nordmarks fögderi 1896—1904. *Sunne.*



HELGE STENBERG
f. 1885 ²/₁₂ i Göteborg. Häradsskrivare i Älvdals fögderi sedan år 1924, ordf. i taxeringsnämnden i Norra Råda s:n sedan 1925. *Karlstad.*



AXEL NORDELL
f. 1885 ⁴/₁, i Vännäs, Västerbottens län. Landsfiskal i Filipstads distrikt. *Filipstad.*



EDGAR LÖFDAL
f. 1885 ¹⁹/₁₀, i Silbodals s:n, Värmlands län. Landsfiskal i Storfors distrikt, föreståndare för Värmlands ensk. banks avdelningskontor i Storfors. *Storfors.*

**C. E. BERG**

f. 1864 ¹²/₆ i Ölme s:n, Värmlands län,
† 1926 ²⁴/₆. Landsfiskal i Väse distrikt,
kronolänsman i Ölme och Väse härads
distrikt 1891—1918, landsfiskal sedan
1918. *Kristinehamn.*

**ANDERS LIDSTRÖM**

f. 1868 ¹⁷/₂ i Filipstad. Länsman, lands-
fiskal i Kristinehamns distrikt. *Värm-
lands Björneborg.*

**CARL JOHAN THORÉN**

f. 1890 ²/₁₁ i Karlstad. Landsfiskal i
Ransåters distrikt. *Munkfors.*

**C. O. ERIKSSON**

f. 1882 ²⁹/₆ i Kopparberg, Kopparbergs
län. Landsfiskal i Kils distrikt. *Kil.*

**ADOLF MANBY**

f. 1881 $\frac{7}{1}$, i Tveta s:n, Värmlands län.
Landsfiskal i Karlstads distrikt, ombud
för Stockholms, Göteborgs, Malmö m. fl.
köpmannaföreningar, sekr. i Värmlands
ansärdelning av Föreningen Sveriges
Landsfiskaler m. m. *Karlstad.*

**P. A. REDIN**

f. 1883 $\frac{29}{1}$, i By s:n, Värmlands län.
Landsfiskal i Grums distrikt, ordf. i
kommunalstämman. *Grums.*

**C. F. NORÉUS**

f. 1868 $\frac{12}{1}$ i Tveta s:n, Värmlands län.
Landsfiskal i Näs distrikt. *Säffle.*

**F. W. NORQVIST**

f. 1867 $\frac{29}{1}$, i Skee s:n, Göteborgs och
Bobus län. Landsfiskal i Gillbergs distr.
Värmlands Nysäter.



ARVID CYLVÉN

f. 1886 $\frac{3}{12}$ i Holmedals s:n, Värmlands län. Landsfiskal i Arjängs distrikt.
Arjäng.



OSCAR ALMQVIST

f. 1877 $\frac{29}{7}$ i Botilsätters s:n, Värmlands län. Landsfiskal i Järnskogs distrikt sedan 1918, kronolänsman i Nordmarks härads övre distrikt 1916. *Skönnerud.*



NILS GUSTAF JOHNSON

f. 1884 $\frac{11}{11}$ i Järnskogs s:n, Värmlands län. Landsfiskal i Charlottenbergs distr.
Charlottenberg.



G. A. NERANDER

f. 1866 $\frac{11}{12}$ i Kila s:n, Värmlands län. Landsfiskal i Arvika distrikt. *Arvika.*



GUSTAF H. LÖFVENHOLM
f. 1880 ^{12/7}, i Sunne, Värmlands län.
Landsfiskal i Torsby distrikt, ordf. i
styrelsen för Värmlands länsavdelning
av Föreningen Sveriges Landsfiskaler,
ordf. i taxeringsnämnden sedan 1912.
Sunne.



CARL LINDH
f. 1874 ^{21/8} i Gillberga s:n, Värmlands
län. Landsfiskal i Värmlands-Sunne
distrikt. *Sunne.*



ALGOT RENSTRÖM
f. 1886 ^{22/7}, i Holmedals s:n, Värmlands
län. Landsfiskal i Rottna distrikt, ledamot
i styrelsen för Enskilda Bankens i
Vänersborg avdelningskontor i Sunne.
Sunne.



G. EDENQUIST
f. 1890 ^{12/2} i Göteborg. Landsfiskal i
Finnskoga distrikt. *Likenäs.*

**SVEN BILLMAN**

f. 1886 ²⁹/₁ i Örebro. Landsfiskal i Eks-
härads distrikt sedan ¹/₂ 1925, därförut
tjänstförrätta-landsfiskal i Finnskoga
distrikt från ¹/₁ 1918. *Ekshärad.*

**HILDING ERIKSSON**

f. 1895 ¹⁷/₅ i Filipstad. Landsfiskal i
Uddeholms distrikt. *Hagfors.*

**CARL OTTO NYQVIST**

f. 1876 ¹¹/₈ i Örebro. Landsfiskal i Nyeds
distrikt sedan 1918. *Molkom.*

**GUSTAF STRÖMBERG**

f. 1880 $\frac{7}{8}$ i Trollhättan. Underinspektör vid yrkesinspektionen sedan 1912, ordf. i Karlstads Spritförs. A.-B. styrelse, riksdagsman i I k., landstingsman (s).
Karlstad.

**JOHAN BERGMAN**

f. 1864 $\frac{5}{8}$ i Tydje s:n, Älvsborgs län. Fil. dr., lektor vid södra latinlärov., Sthlm, t. f. lärare vid Sthlms högskola, riksdagsman i I k., professor v. universitetet i Dorpat 1919—23; utgivit vetenskapliga och populära arbeten (f).
Stockholm.

**GEORG DAHL**

f. 1869 $\frac{1}{8}$ i Ekshärads s:n, Värmlands län. F. d. rådman, verkställande direktör för Filipstads sparbank, riksdagsman i I k., landstingsman (h). *Filipstad.*

**KARL J. D. SCHLYTER**

f. 1879 $\frac{21}{12}$ i Karlskrona. Statsråd. häradshövding i Askims, V. och Ö. Hisingrs samt Sävedals härads domsaga, riksdagsman i I k. sedan 1925 (s).
Göteborg.



JOHN SANDÉN

f. 1887 ²¹/₇, i Jönköping. Redaktör för Värmlands Folkblad, riksdagsman i I k., stadsfullmäktig, v. ordf. i Karlstads fattigvårdsstyrelse (s). *Karlstad.*



ÅKE INGESTRÖM

f. 1867 ²¹/₁₂ i Stockholm. Föreståndare för Lantbruksskolan vid Varpnäs, godsägare, riksdagsman i I k., landstingsman, v. ordf. i hushållningssällskapet m. m. (f). *Nor.*



VALFRID ERIKSSON

f. 1870 ²¹/₁₂ i Vitsands s:n, Värmlands län. Godsägare, ordf. i komm.-stämma och fullmäktige, led. av hushållningssällskapets förv. utskott, riksdagsman i II k. 1921, i I k. fr. o. m. sept. 1925, landstingsman (h). *Vägsjöfors.*



L. J. C:SON FROSTERUD
f. 1863 ^{1/10} i Hillareds s:n, Älvsborgs län.
F. lantbrukare, riksdagsman i II k.
1906—14 och sedan 1918, landstingsman
och led. av landstingets förv.-utskott,
led. av komm.-nämnd och fullmäktige
samt skolråd i Grava s:n (s). *Skäre.*



CARL JANSSON
f. 1858 ^{29/10} i Färnebo s:n, Värmlands län.
Hemmansägare, riksdagsman i II k.,
landstingsman, led. i komm.-fullm.,
komm.-nämnd., fattigv.-styr., kyrko- o.
skolråd, lantbr.-ombud vid hushäll-
ningssällskapet, landstingsman (f).
Edsbücken, Daglösen.



ANDERS NORSELL
f. 1874 ^{24/10} i Anderslöv, Malmöhus län.
Skolkassör, riksdagsman i II k. sedan
1921, v. ordf. i landstinget och dess
förv.-utskott, stadsfullmäktig, ordf. i
landst. undervisn.-utskott (s). *Karlsad.*



HERMAN NORLING
f. 1880 ^{7/10} i Lesjöfors, Värmlands län.
Riksdagsman i II k., landstingsman,
komm.-ordförande (s). *Lesjöfors.*



CARL ROS

f. 1866 $\frac{7}{11}$, i Rämens s:n, Värmlands län. Godsägare, jur. k., ordf. i S. Råda s:ns komm.-stämma, komm.-nämnd och fattigv.-styrelse, riksdagsman i II k. sed. 1921, landstingsman, led. av Värmlands ensk. banks centralstyr. (h). *Årås, Gullspång.*



CARL BJÖRLING

f. 1875 $\frac{1}{11}$, i Högeruds s:n, Värmlands län. Fanjunkare, hemmansägare, riksdagsman i II k., landstingsman (f). *Högerud.*



EMIL ANDERSSON

f. 1876 $\frac{13}{8}$, i Norra Råda s:n, Värmlands län. Hemmansägare, riksdagsman i II k. sedan 1917, ordf. i komm.-stämma och komm.-nämnd, ledamot av skolrådet m. m., lantbruksombud i länets hushållningssällskap (s). *Råda.*



AUGUST SPÅNGBERG
f. 1893 ²²/₅ i Nora s:n, Örebro län.
Järnvägsman, riksdagsman i II k. sedan
1921, komm.-fullm. (k). *Charlottenberg.*



E. G. ERIKSSON
f. 1876 ¹⁴/₁ i Bollnäs s:n, Gävleborgs län.
Godsägare, riksdagsman i II k., lands-
tingsman, led. av Värmlands hushäll-
ningssällskaps förv.-utskott (b).
Värmlandsbro.



HANS MORFELDT
f. 1870 ¹⁴/₅ i Eda s:n, Värmlands län.
Glasarbetare, riksdagsman i II k. led.
av komm.-nämnd o. komm.-fullm. (s).
Eda glasbruk.

**MAURITZ HELLBERG**

f. 1859 $14/10$ i Långseruds s:n, Värmlands län. Fil. k., red. för Karlstads-Tidningen, landstingsman sedan 1910, tingets ordf. sedan 1919, riksdagsman i I k. 1911—1925 (I). *Karlstad.*

**ANDERS NORSELL**

f. 1874 $14/10$ i Anderslöv, Malmöhus län. Skolkassör, riksdagsman i II k. sedan 1921, v. ordf. i landstinget och dess förv.-utskott, stadsfullmäktig, ordf. i landst. undervisn.-utskott (s). *Karlstad.*

**HARRY ALMQVIST**

f. 1891 $7/8$ i Brunsbogs s:n, Värmlands län. V. auditör, ombudsman i Värmlands hypoteksförening, jur. k., sekreterare hos Värmlands läns landsting. *Karlstad.*

**AUGUST LINDH**

f. 1876 $\frac{17}{2}$, i Regna s:n, Östergötlands län. Landstingskamrerare sedan 1923 $\frac{1}{4}$, tidigare ca 20 år bosatt i Kil som affärsman, 1911—14 led. av I k., 1910—23 landstingsman. *Karlstad.*

**GUSTAF STRÖMBERG**

f. 1880 $\frac{7}{2}$ i Trollhättan. Underinspektör vid yrkesinspektionen sedan 1912, ordf. i styr. för Karlstads Spritförs. A.-B., riksdagsman i I k., landstingsman (s).
Karlstad.

**PER CLARHOLM**

f. 1860 $\frac{22}{2}$, i Karlstad. Överläkare vid kirurg. avd., Centrallasarettet, Karlstad, stadsfullmäktig (ordf. sed. 1910), landstingsman, ordf. i epideminämnden, landstingets tuberkuloskommitté och styr. för länets sinnesslöanstalt, led. av direktjonen för Kristinehamns hospital (h).
Karlstad.

**OSCAR LOKANDER**

f. 1887 $\frac{11}{2}$, i Kristinehamn. Fyllare, landstingsman, v. ordf. i stadsfullmäktige, ordf. i beredningsutskottet (s).
Kristinehamn.

**ARVID JANSSON**

f. 1870 $\frac{7}{8}$, i Bjurtjärns s:n, Örebro län.
V. konsul, direktör, landstingsman,
ordf. i Värmlands Stadshypoteksfören.,
v. ordf. i handelskammaren (h).
Kristinehamn.

**JOEL BOHLINDER**

f. 1865 $\frac{7}{8}$, i Linneryds s:n, Kronobergs
län. Handlande, stadsfullm. 1905—10,
ordf. i fattigv.-styr. 1910—17, lands-
tingsman 1923, led. i styr. för Kristine-
hamns Sparbank 1925 (f). *Kristinehamn.*

**G. A. IVARSSON**

f. 1860 $\frac{1}{8}$, i Hagby s:n, Uppsala län.
Pianofabrikör (Standard), landstingsman
o. stadsfullmäktig sedan 1910, v. ordf.
i folkskolestyrelsen och ordf. i dess eko-
nominämnd (s). *Arvika.*

**GEORG DAHL**

f. 1860 $\frac{1}{8}$, i Ekshärads s:n, Värmlands
län. F. d. rådman, verkställande direk-
tör för Filipstads sparbank, riksdags-
man i I k., landstingsman (h). *Filipstad.*

**HENRIK SCHRÖDER**

f. 1877 ¹⁷/₄ i Töreboda, Skaraborgs län. Förste stationsskrivare, v. ordf. i stadsfullmäktige, ordf. i byggnadsnämnden, landstingsman (f). *Arvika*.

**KARL PALMQVIST**

f. 1877 ¹⁹/₄ i Lesjöfors, Rämens s:n, Värmlands län. Fastighetsägare, landstingsman, kommunalman, ordf. i pensionsnämnden (s). *Lesjöfors*.

**CARL JANSSON**

f. 1858 ²⁹/₄ i Färnebo s:n, Värmlands län. Hemmansägare, riksdagsman i II k., landstingsman, led. i komm.-fullm., komm.-nämnd, fattigv.-styr., kyrko- o. skolråd, lantbr.-ombud vid hushållningssällskapet, landstingsman (f). *Edsbäcken, Daglösen*.

**G. WAHLSTRÖM**

f. 1883 ²⁷/₂ i Karlskoga s:n, Värmlands län. Valsverksarbetare, landstingsman, led. i skolråd, komm.-nämnd, komm.-fullmäktige och barnavårdsnämnd (s). *Nykroppa*.

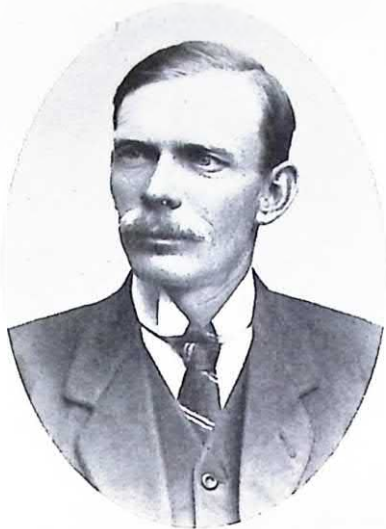
**GUSTAF WIDING.**

f. 1880 $\frac{1}{4}$, i Ölme s:n, Värmlands län.
Faktor, landstingsman (s). *Väse.*

**CARL ROS**

f. 1866 $\frac{7}{11}$, i Rümens s:n, Värmlands län.
Godsägare, jur. k., ordf. i S. Råda s:ns
komm.-stämma, komm.-nämnd och fat-
tigv.-styrelse, riksdagsman i II k. sed.
1921, landstingsman, led. av Värmlands
ensk. banks centralstyr. (h). *Årås,
Gullspång.*

**KARL JOHAN JOHANSSON**

f. 1861 $\frac{11}{4}$, i Vånums-Kil s:n, Värmlands
län. Lantbrukare, landstingsman sedan
1910, f. d. nämndeman, skolkassör,
skiftesgodeman, revisor för komm.-
rükenskaperna (f). *Kristinehamn.*

**FRITHIOF LARSSON**

f. 1864 $\frac{20}{4}$, i Rümens s:n, Värmlands
län. Stationskarl, kommunalfullmäktig,
landstingsman (k). *Råmen.*



HERMAN NORLING
f. 1889 $\frac{9}{10}$ i Lesjöfors, Värmlands län.
Riksdagsman i II k., landstingsman,
komm.-ordförande (s). *Lesjöfors*.



L. J. C:SON FROSTERUD
f. 1863 $\frac{1}{10}$ i Hillareds s:n, Älvsborgs län,
F. lantbrukare, riksdagsman i II k.
1906—14 och sedan 1918, landstingsman
och led. av landstingets förv.-utskott,
led. av komm.-nämnd och fullmäktige
samt skolråd i Grava s:n (s). *Skåre*.



J. P. ANDERSSON
f. 1866 $\frac{13}{12}$ i Grava s:n, Värmlands län.
Landstingsman sedan 1918, komm.-
fullmäktig, ledamot av fattigvårdsstyr.
m. m. (s). *Stottsbron*.



F. E. SUNDQVIST
f. 1800 $\frac{4}{12}$ i Danmarks s:n, Uppsala län.
Linjearbetare, led. av komm.-nämnd o.
komm.-fullmäktige, landstingsman (s).
Deje.



KARL GUSTAF ANDERSSON
f. 1880 $\frac{7}{2}$ i Svennljunga s:n, Älvsborgs län. Reparatör, landstingsman, led. av Grava s:ns komm.-fullmäktige och komm.-nämnd samt Forshaga församl:s kyrko- och skolråd (k). *Skived.*



K. W. BODIN
f. 1871 $\frac{22}{10}$ i Grava s:n, Värmlands län. Lantbrukare, kyrkovärd, led. av kyrko- o. skolråd, skolkassör, v. ordf. i skolråd, kyrkostämman o. komm.-nämnd, ordf. i lantm.-fören., v. ordf. i centralfören., landstingsman, ledam. av hushållnings-sällskapets förv.-utskott (h). *Skäre.*



JOHANNES PETERSSON
f. 1882 $\frac{17}{10}$ i Grava s:n, Värmlands län. Trafikbiträde vid St. Järnvägar, landstingsman sedan 1914, ordf. i municipalstämman, v. ordf. i komm.-stämman, led. i municipal- o. byggnadsnämnderna samt fattigvårdsstyrelsen (s). *Kil.*



AKE INGESTRÖM
f. 1807 $\frac{21}{12}$ i Stockholm. Föreståndare för Lantbruksskolan vid Varpnäs, godsägare, riksdagsman i l. k., landstingsman, v. ordf. i hushållningssällskapet m. m. (f). *Nor.*



N. A:SON BERG
f. 1861 ²¹/₂, i Munkfors, Värmlands län.
Gjutmästare sedan 1888, ordf. i komm.-
fullmäktige, v. ordf. i komm.-stämma,
skolråd, komm.-nämnd och fattigv.-
styrelse, ordf. i svenska freds- o. skilje-
domsföreningen, landstingsman, riks-
dagsman i II k. 1908—1919 m. m. (s).
Munkfors.



ALBIN OLSSON
f. 1882 ⁵/₄, i Mangskog s:n, Värmlands
län. Hemmansägare, landstingsman se-
dan 1923, ordf. i Frykeruds s:ns brand-
stodskommitté, led. i komm.-fullmäktige,
nämnd o. fattigv.-styrelse, v. ordf. i
komm.-stämman (b). *Frykerud.*



OSCAR LEANDER ERIKSSON
f. 1889 ²¹/₁₁, i Munkfors, Värmlands län.
Fabriksarbetare, landstingsman (k).
Munkfors.



JOH. CARLSSON
f. 1864 ¹¹/₈, i Glava s:n, Värmlands län.
Godsägare, riksdagsman i 15 riksdagar,
led. i komm.-nämnden, kyrko- o. skol-
råd samt i vägstyr., huvudman i Gill-
berga pastorats sparbank, nämndeman,
landstingsman (h). *Heljebol.*

**CARL BJÖRLING**

f. 1875 $\frac{1}{11}$ i Högeruds s:n, Värmlands län. Fanjunkare, hemmansägare, riksdagsman i II k., landstingsman (f).
Högerud.

**KARL JOHAN NILSSON**

f. 1882 $\frac{10}{8}$ i Värmskogs s:n, Värmlands län. Lantbrukare, landstingsman sedan 1918, fjärdingsman m. m. (s). *Värmskog.*

**E. G. ERIKSSON**

f. 1876 $\frac{10}{1}$ i Bollnäs s:n, Gävleborgs län. Godsägare, riksdagsman i II k., landstingsman, led. av Värmlands hushållningssällskaps förv.-utskott (b).
Värmlandsbro.

**GUSTAF JANSSON**

f. 1876 $\frac{10}{2}$ i Bergstena förs., Älvsborgs län. Landstingsman, ordf. i komm.-stämma, komm.-nämnd o. fattigvårdsstyrelse, ordf. i nykterhetsnämnden, led. av tax.-nämnden (h). *Säfte herrgård, Säfte.*



AMANDUS RAMBERG
f. 1892 ²⁰/₄, i Torsö s:n, Skaraborgs län.
Glasarbetare, landstingsman, kommunalfullmäktig (k). *Glava.*



ALBERT MOSSBERG
f. 1863 ²⁷/₃, i Blomskogs s:n, Värmlands län. Landstingsman, riksdagsman i II k. 1911—20, led. av skolrådet, dess v. ordf., led. i komm.-nämnd och komm.-fullmäktige, främjare av nykterhet (fl. *Blomskog.*



EDVIN ANDERSSON
f. 1859 ¹⁹/₃, i Silleruds s:n, Värmlands län. Landstingsman 1903—04, 1909—, ordf. i komm.-nämnd o. fattigv.-styrelse, v. ordf. i komm.-fullmäktige o. i kyrko- o. skolråd, ordf. i tax.-nämnd o. valnämnd, led. i styr. för Dal—V:a Värmlands Järnvägs A.-B. m. m. (h). *Backa, Arjüng.*



ELOF Z. ULLSTRÖM
f. 1875 ⁴/₃, i Töcksfors, Töcksmarks s:n, Värmlands län. Kassör, landstingsman, ordf. i komm.-stämma o. komm.-fullm., poststationsföreståndare m. m. (l). *Töcksfors.*



FRITIOF ERIKSSON

f. 1882 ¹³/₆ i Karlanda, Värmlands län. Lantbrukare, landstingsman, revisor av komm.-kassan, led. i direktionen för länsläsarettet i Arjäng, komm.-fullmäktigeled. 1910—22, ombud vid mantalsteckningar m. m. (s). *Karlanda.*



EMIL SVAHN

f. 1883 ¹⁴/₂ i Ormesberga s:n, Kronobergs län. Hemmansägare, landstingsman, ordf. i komm.-fullmäktige o. valnämnd, v. ordf. i komm.-nämnd o. fattigv.-styrelse (s). *Strand, Amolfors.*



PAUL JOHANSSON

f. 1881 ¹¹/₂ i Arvika s:n, Värmlands län. Lantbrukare, ordf. i komm.-fullmäktige i Arvika s:n, landstingsman sed. 1919 (f). *Arvika.*



NILS NILSSON

f. 1875 ²²/₁₂ i Eda s:n, Värmlands län. Landstingsman sed. 1923, komm.-fullmäktig, ordf. i municipalstämman, led. av komm.-nämnd o. fattigv.-styrelse (s). *Charlottenberg.*

**MAURITZ OLSSON**

f. 1885 ²¹/₆, i Köla s:n, Värmlands län. Lantbrukare, ordf. i komm.-nämnd o. fattigv.-styrelse åren 1917—22, ordf. i tax.-nämnden, komm.-fullmäktig, landstingsman (b). *Lässerud, Adolfsfors.*

**NILS PERSSON**

f. 1873 ¹⁰/₆, i Mangskog s:n, Värmlands län. Hemmansägare, ordf. i fattigv.-styrelse o. komm.-nämnd, landstingsman, f. d. kyrkovård (h). *Mangskog.*

**LENNART NILSSON**

f. 1880 ²¹/₇, i Alster s:n, Värmlands län. Byggmästare, landstingsman 1922, led. av komm.-fullmäktige, *kotata*-nämnd o. pensionsnämnd i Arvika s:n (s) *Doltevik, Arcika.*

**EDVIN SOHL**

f. 1884 ¹⁷/₁₁, i Fryksände s:n, Värmlands län. Förman, landstingsman sedan 1910, komm.-fullmäktig, led. av kyrko- o. skolråd m. m. (s). *Persby, Torsby.*

**CARL M. OLSON**

f. 1853 ²⁹/₂ i Sunne s:n, Värmlands län, † 1925 ²¹/₁₀. Fabrikör, landstingsman 1900—25, ordf. i Sunne sjukstugas direktion 1912—24, led i styr. för Vänersborgsbankens kontor i Sunne, led. av komm.-fullmäktige (f). *Sunne.*

**C. J. BERGGREN**

f. 1853 ²⁷/₉ i N:a Sandsjö s:n, Jönköpings län, † 1926 ¹²/₁. Häradssdomare, ordf. i komm.-stämma o. komm.-fullm., landstingsman, f. d. riksdagsman m. m. (h). *Östmark.*

**CARL OLSSON**

f. 1873 ²⁹/₁₂ i Visnums-Kll s:n, Värmlands län. Lantbrukare, landstingsman m. m. (b). *Arrendegården, Sunne.*

**VALDEMAR CARLSSON**

f. 1884 ¹/₁₁ i Kristinehamn. Kakelugnsmakare, landstingsman sed. 1918, led. av direktionen för Toraby lasarett sed. 1922, (s). *Sunne.*



OTTO ERIKSSON

f. 1872 $\frac{7}{7}$, i Fryksände s:n, Värmlands län. Nämndeman, vattenrättsnämndeman, landstingsman, led. i komm.-nämnd o. fullmäktige o. av styr. för Fryksände högre folkskola, ordf. i Fryksände 3:e valdistr., föreståndare för Fänsbols poststation m. m. (f). *Fänsbol.*



JONAS LARSSON

f. 1863 $\frac{12}{11}$, i Grösmarks s:n, Värmlands län. Hemmansägare, ordf. i komm.-nämnden, nämndeman, landstingsman (h). *Grösmark.*



**JOHAN LEANDER
ARVIDSSON**

f. 1886 $\frac{11}{6}$, i Norra Råda s:n, Värmlands län. Hemmansägare, landstingsman, nämndeman (k). *Råda.*



JONAS HALVARSON

f. 1886 $\frac{7}{2}$, i Norra Ny s:n, Värmlands län. Arrendator, landstingsman (s). *Stöllet.*

**JOH. V. MOSSBERG**

f. 1860 $\frac{1}{10}$ i Blomskogs s:n, Värmlands län. Jordbrukare, led. av skolrådet, komm.-fullmäktige och komm.-nämnd samt fattigv.-styrelse, landstingsman sedan 1910, ordf. i Nyeds lantmannaförening, ordf. i Nyeds mejeriförening sedan 1911 (f). *Molkom.*

**YNGVE SAHLIN**

f. 1861 $\frac{3}{8}$ i Lund. E. provinsialläkare i Uddeholms distr. fr. o. m. 1890, avsked 1926 $\frac{3}{8}$, landstingsman fr. o. m. 1907, ordf. i dess sjukv.-utskott sed. 1909 (h).
Uddeholm.

**J. A. NORDMARKER**

f. 1888 $\frac{7}{8}$ i Nordmarks s:n, Värmlands län. Folkskollärare, ordf. i kommunalfullmäktige, landstingsman (k).
Munkfors.



ANDERS PIHLSTRÖM
f. 1884 ²⁷/₁₂ i Dalby s:n, Värmlands län.
Skräddarmästare, landstingsman, ordf.
i komm.-fullmäktige o. pensionsnämnd,
led. av kyrko- o. skolråd m. m. (s).
Långav.



JÖNS DAHLSTRÖM
f. 1862 ²²/₁₁ i Dalby s:n, Värmlands län.
Hemmansägare, landstingsman, komm.-
fullmäktig, kyrkovård (f).
Persby, Långav.



GUSTAF PERSSON
f. 1889 ²³/₆ i Älvsbacka s:n, Värmlands
län. Landstingsman (k). *Älvsbacka.*



J. A. EKLUND
f. 1863 $\frac{7}{1}$ i Ryda s:n. Skaraborgs län.
Biskop. *Karlstad.*



CARL BROMANDER
f. 1865 $\frac{5}{2}$ i Kila s:n. Värmlands län.
Domprost i Karlstad sedan 1922, fil. k.,
inspektör vid folkskoleseminariet i Karl-
stad, korresp. led. av vitterhets-, hist.-
och antikvitetsakademien. *Karlstad.*



KARL GUSTAF OLSSON
f. 1862 $\frac{27}{1}$ i Feskilstuna, Nyköpings län.
Lektor, matematik, led. av domkap.
Karlstad.

**EINAR ENGSTRÖM**

f. 1884 $12/10$ i Göteborg. Lektor, latin o. grekiska, rektor vid Norrköpings h. allm. läroverk 1926 $1/7$, led. av domkap., stadsfullmäktig, ordf. i lönenämnden, studierektor vid Karlstads h. elementarläroverk för flickor, v. ordf. o verkst. ledamot i livsmedelsstyrelsen för Värmlands län, Karlstads distr. 1918—19.

Norrköping.

**ALEXANDER RYDBERG**

f. 1866 $12/1$ i Nöbbelids s:n, Kronobergs län. Lektor, kristendom o. historia, teol. d:r, led. av domkap. *Karlstad.*

**LARS DALGREN**

f. 1887 $11/1$ i Ämål. Lektor, historia o. modersmålet, led. av domkap., led. av riksdagens II k. 1921—24, ordf. i II k. 1:a tillfälliga utskott 1924, nyv. stadsfullmäktig 1926. *Karlstad.*

**GUSTAF BRAUNERHJELM**

f. 1874 $12/10$ i Svinnegarn s:n, Uppsala län. Konsistorienotarie, kyrkokamrerare i Karlstad, ordf. i Karlstads stads barnavårdsnämnd, styrelseled. i Karlstads sparbank. *Karlstad.*



L. J. VON KNORRING
f. 1867 ²⁷/₁₀, i Dalby s:n, Uppsala län.
Häradshövding i Östersysslets domsaga.
Kristinehamn.



HANS CHRISTENSON
f. 1868 ¹¹/₁₀, i Asmundtorps s:n, Malmöhus
län. Häradshövding i Mellansysslets
domsaga, krigsdomare. *Karlstad.*



H. WISTRAND
f. 1860 ⁷/₁₀, i Hägerstads s:n, Östergöt-
lands län. Häradshövding i Södersyss-
lets domsaga. *Sjöfålle.*



BIRGER WIJMKARK
f. 1876 ¹¹/₁₀, i Suntaks s:n, Skaraborgs län.
Jur. k., häradshövding i Nordmarks
domsaga. *Arvika.*



WILHELM ROGSTADIUS
f. 1866 ¹¹/₃ i Nyköping. Häradshövding
i Jösse domsaga, stadsfullmäktig, ordf.
i beredningsutskottet, ordf. i styr. för
Arvika Elementarläroverk för flickor.
Arvika.



E. FR. N. VON SYDOW
f. 1859 ¹¹/₆ i Växjö. Häradshövding i
Fryksdals domsaga, ordf. i Kil-Fryks-
dals Järnvägs A.-B., f. d. ordf. i Sunne
s:ns komm.-stämma, f. d. landstingsman.
Sunne.



TORSTEN NILSSON
f. 1877 ¹¹/₆ i Vimmerby, Kalmar län.
Häradshövding i Älvdals och Nyeds
domsaga. *Karlstad.*



FRIH. G. LEIJONHUFVUD
f. 1869 $\frac{27}{10}$ i Stockholm. Överste, chef
för Kungl. Värmlands regemente sedan
1918, f. d. generalstabsofficer, ordf. i
Värmlands landstormsförbund o. Värmlands
skytteförbund. Värmlands skytte-
förbunds förtjänstmed. i guld. *Karlstad.*



MARTIN HANGREN
f. 1880 $\frac{27}{6}$ i Husby Kungsgård, Koppar-
bergs län. Överstelöjtnant, f. d. gene-
ralstabsofficer. *Karlstad.*



EVALD HIERIN
f. 1876 $\frac{4}{2}$ i Karlstad. Major, chef för
I bat., gymnastikdirektör, jourhav. led. i
direktionen för Allm. Sparb. i Värml-
land, k. bfhdes ombud i tax.-nämnden,
revisor i egnahemsnämnden. *Karlstad.*

**RUDOLF BERG**

f. 1876 $1\frac{1}{2}$, i Hässjö s:n, Västernorrlands län. Major, chef för III bat. *Karlstad.*

**E. G. P. WINROTH**

f. 1879 $2\frac{3}{4}$, i Stockholm. Major, chef för II bat., gymnastikdir., folkskolgymnastikinspektör, ordf. i svenska gymn.-förb. arbetsutskott. *Karlstad.*

**CARL GUSTAF LÖFGREN**

f. 1876 $1\frac{1}{2}$, i Värmskoj s:n, Värmlands län. Major i armén, kasernofficer, k. maj:ts ombud i Värmlands skytteförb. *Karlstad.*

**ERIK ZEEH**

f. 1879 $1\frac{1}{10}$, i Göteborg. Kapten, chef för 12. komp., tjänstgörande vid V arméfördelningens stab. *Karlstad.*



CARL NORDENSVAN
f. 1881 ¹⁹/₁₁ i Stockholm. Kapten.
Karlstad.



HARALD HERIN
f. 1881 ⁹/₆ i Karlstad. Kapten, chef för
2. komp. *Karlstad.*



ERIK SÖDERHIELM
f. 1882 ³/₈ i Bro s:n, Värmlands län.
Kapten, chef för 9. komp. *Karlstad.*



NILS SCHYLLANDER
f. 1882 ²¹/₇ i St. Kil s:n, Värmlands län.
Kapten, chef för 4. komp. *Karlstad.*



E. O. BRATT
f. 1886 $\frac{1}{2}$, i Växjö. Kapten, chef för
11. komp., f. d. generalstabsofficer.
Karlstad.



**JONAS EMIL MAGNUS
BJÖRNBERG**
f. 1885 $\frac{2}{3}$, i Linköping. Kapten, chef
för 3. komp., f. d. generalstabsofficer,
adjutant hos chefen för flygvapnet,
lärare vid k. krigshögskolan, 1926 $\frac{1}{2}$,
major vid flygvapnet. *Stockholm.*



REINHOLD ALSTERMARK
f. 1882 $\frac{2}{3}$, i Brunnskogs s:n, Värmlands
län. Kapten, chef för 1. komp., sekre-
terare i Värmlands skytteförbund.
Karlstad.



KLAS WIDNING
f. 1885 $\frac{1}{2}$, i Göteborg. Kapten, chef
för 7. komp., gymnastikdirektör, gym-
nastiklärare vid Karlstads folkskolor
sedan 1915, bitr. gymn.-lärare vid folk-
skoleseminarier i Karlstad 1917—23,
led. i styr. för Värmlands gymnastik-
förbund. *Karlstad.*



CARL MALMROS
f. 1885 ²/₁₁ i Malmö. Kapten, chef för
8. komp., militärassistent vid Järnvägs-
styrelsens mil.-byrå. *Stocksund.*



IVAR RONGE
f. 1886 ⁹/₂ i Frykerud s:n, Värmlands län.
Kapten, militärassistent vid Järnvägs-
styrelsens mil.-byrå. *Stockholm.*



CURT MORLING
f. 1886 ⁷/₄ i Stockholm. Kapten, chef
för 6. komp., gymnastikdirektör.
Karlstad.



GUNNAR KARLSSON
f. 1890 ¹⁹/₂ i Arvika. Kapten chef för
10. komp., lärare vid Inf.-skjutskolan,
Rosersberg. *Karlstad.*



BERTIL RHODIN
f. 1890 ²³/₄ i Stora Kil s:n, Värmlands
län. Kapten, chef för 5. komp., gymnastikdirektör, gymnastiklärare vid folk-
skoleseminariet i Karlstad, bitr. gymn-
lärare vid Karlstads h. a. läroverk.
Karlstad.



ADOLF ELGH
f. 1888 ²²/₂ i Karlstad. Kapten, chef för
kulspr.-komp., gymnastikdirektör.
Karlstad.

**AUGUST SCHENSTRÖM**

f. 1875 $\frac{1}{2}$, i S:t Ilians s:n, Västmanlands län. Major på reservstat, direktör för amerikanska filmbol. United Artists kontor i Stockholm, Oslo o. Hälsingfors, generalagent för Eastman Kodak, kinogr. råfilm i de skandinav. länderna o. Finland. *Stockholm.*

**CARL KAIJSER**

f. 1878 $\frac{20}{1}$, i Grava s:n, Värmlands län. Kapten på reservstat, direktör för Rejmyre Bruks A.-B., Östergötland, avsked från aktiv stat 1917. *Rejmyra.*

**IVAN FOLKE**

f. 1879 $\frac{1}{1}$, i Karlberg, Grums s:n, Värmlands län. Kapten på reservstat, kontorchef vid Hagfors, i persisk tjänst ss. organisatör av gendarmeriet 1911—15, därefter bl. a. chef för officersskolan, chef för Ispahangreg:t och t. f. chefsintendent. *Hagfors.*

**CARL BRÅBERG**

f. 1877 ²⁴/₁₀, i Järnskogs s:n, Värmlands län. Kapten på reservstat, gymnastiklärare vid Karlstads högre allm. läroverk.
Karlstad.

**NILS FREDRIK BOBERG**

f. 1881 ²⁴/₁₀, i Nyköping. Kapten på reservstat, organisatör inom det frivilliga arbetet för landstörmen, försäljningschef i A.-B. Svenska Möbelfabrikerna.
Norrtälje.

**RAGNAR FRÖDING**

f. 1885 ²⁴/₁₀, i Örebro. Kapten, gymnastikdirektör, gymnastiklärare vid folkskoleseminariet i Karlstad. *Karlstad.*

**NILS BJÖRKMAN**

f. 1888 $\frac{10}{2}$ i Österlövsta s:n, Uppsala län. Kapten vid intendenturkåren, reg-intendent revisor i Värmlands Ensk. Bank, led. av Karlstads stadsrevision, dess ordf. fr. 1927 $\frac{1}{1}$, led. av folkskolestyr. och lönenämnden, nyv. stadsfullmäktig 1926. *Karlstad.*

**WILHELM MORSING**

f. 1886 $\frac{20}{4}$ i Uppsala. Regementsläkare. *Karlstad.*

**ERIK GEDDA**

f. 1890 $\frac{11}{11}$ i Linköping. Bataljonsläkare. *Karlstad.*

**BROR LARSON**

f. 1876 $\frac{7}{1}$ i Köla s:n, Värmlands län, Regementspastor, folkskoleinspektör i mellersta inspektionsområdet, ordf. i styr. för länets skyddshem & Älvåsen. *Karlstad.*

**JULIUS AHLBERG**

f. 1874 $\frac{2}{4}$ i Göteborg. Direktör för Riksbankens avdelningskontor sedan $\frac{1}{10}$ 1921, ordf. i Karlstads stads fattigvårdsstyrelse sedan $\frac{1}{5}$ 1923, v. ordf. i Karlstads Spritförsäljnings A.-B:s styr. sedan 1924. *Karlstad.*

**KARL HUSBERG**

f. 1862 $\frac{2}{1}$ i Stockholm. Riksbanks kamrer. *Karlstad.*

**ANUND ROTH**

f. 1882 $\frac{2}{4}$ i Karlstad. Kassör vid Riksbankens avdelningskontor i Karlstad, sekreterare hos Värmlands läns hushållningssällskaps egnahemsnämnd sedan 1917. *Karlstad.*

**TORSTEN KJELLGREN**

f. 1882 $\frac{2}{4}$ i Una, Möbillefs guvernement, Ryssland. Registrator i Riksbanken, siffergranskare i Karlstads Sparbank, sekreterare i Värmlands läns jaktvårdsförening. *Karlstad.*



MAGNUS NORDMAN

f. 1867 ²³/₄ i Lyngby s:n, Malmöhus län.
Förste provinsialläkare i Värmlands län
sedan 1921 ¹/₇. *Karlstad.*



HUGO SEVERIN

f. 1869 ¹⁴/₁₂ i Norrköping. Förste stads-
läkare, bitr. förste prov.-läkare, fängel-
seläkare, stadsfullmäktig, medlem av
centralasarettets direktion, ordf. i nyk-
terhetsnämnden. *Karlstad.*



AXEL JOHANSSON

f. 1883 ²¹/₂ i Falun. Provinsialläkare,
Långavs distrikt, sjukstuguläkare, ordf.
i Långavs dispensärskommitté, kyrko-
värd i Dalby församl. fr. 1924. *Långav.*



P. BJURGÅRD
f. 1888 ¹⁴/₁₀ i Billeberga s:n, Malmöhus
län. Provinsialläkare, Fastnäs distrikt,
med. lic. *Fastnäs.*



R. M. LUNELL
f. 1865 ²⁷/₆ i Stockholm. Provinsial-
läkare, Torsby distrikt sedan 1914.
Torsby.



GERHARD ÅBERG
f. 1868 ¹⁹/₁₁ i Öved s:n, Malmöhus län.
Provinsialläkare, Sunne distrikt. *Sunne.*



IVAN WILDNER
f. 1886 ¹⁹/₁ i Norrtälje. Provinsialläkare,
Filipstads distrikt. *Filipstad.*



ISAK NYDAHL
f. 1876 $\frac{2}{4}$ i Skorped s:n, Västernorrlands län. Provinsialläkare, Arjängs distrikt. *Arjäng.*



TORSTEN GARDELL
f. 1892 $\frac{3}{4}$ i Göteborg. Provinsialläkare, Sköneruds distrikt. *Skönerud.*



KLAS NYLÉN
f. 1879 $\frac{1}{10}$ i Svärdsjö s:n, Kopparbergs län. Provinsialläkare, Arvika distrikt, järnvägläkare, skolläkare för Arvika Elementarskola för flickor. *Arvika.*



ERIK JULIN
f. 1887 $\frac{3}{4}$ i Stockholm. Provinsialläkare, Häljebols distrikt. *Häljebol.*



HUGO BRINCK
f. 1888 $\frac{7}{10}$, i Östersund. Provinsial-
läkare, Säffle distrikt, ordf. i hälsovårds-
nämnden i Säffle, sjukstuguläkare.
Säffle.



AGATON ERIKSSON
f. 1881 $\frac{1}{2}$, i Arbrå s:n, Gävleborgs län.
Provinsialläkare, Kils distrikt. *Kil.*



EDVARD BERGENGREN
f. 1883 $\frac{24}{10}$, i Stenbrohults s:n, Krono-
bergs län. Provinsialläkare, Molkom
distrikt. *Molkom.*



BERTIL JUHLIN
f. 1807 $\frac{23}{10}$, i Karlshamn. Provinsial-
läkare, Visnums distrikt. *Säby.*



NILS L. SJÖBERG
f. 1892 ²/₅, i Visby. Provinsialläkare,
Töcksmarks distrikt. *Töcksfors.*



PER HALLBERG
f. 1886 ²/₇, i Säter, Kopparbergs län.
Provinsialläkare, Charlottenbergs distr.,
sedan 1923 ²/₄, järnvägläkare, Arvika-
norska gränsen. *Charlottenberg.*



YNGVE SAHLIN
f. 1861 ²/₅, i Lund. E. provinsialläkare
i Uddeholms distr. fr. o. m. 1890, avsked
1926 ²/₅, landstingsman fr. o. m. 1907,
ordf. i dess sjukvårdsutskott sed. 1909
(h). *Uddeholm.*



B. B. S. SVEDIN
f. 1889 ¹/₇, i Gislaved, Bäraröds s:n,
Jönköpings län. Ex. provinsialläkare,
Munkfors distrikt, sed. 1919. *Munkfors.*



FRIH. W. C:SON STIERNSTEDT
f. 1885 $\frac{11}{1}$, i St. Kils s:n, Värmlands län.
Ex. provinsialläkare, Deje distrikt. *Deje.*



ALBIN EKBERG
f. 1884 $\frac{17}{4}$, i Annerstads s:n, Kronobergs län. Ex. provinsialläkare, Storfors distrikt. *Storfors.*



TH. G. SANDQVIST
f. 1891 $\frac{12}{1}$, i Vankiva s:n, Kristianstads län. Ex. provinsialläkare, Glava distrikt, sedan 1925 $\frac{1}{4}$. *Glava.*



GUNNAR OLSSON
f. 1895 $\frac{21}{11}$, i Gävle. Tf. ex. provinsialläkare, Malsjö distrikt. *Östra Malsjö.*

**J. THEODOR NYLÉN**

f. 1879 $\frac{1}{10}$ i Svärdsjö s:n, Kopparbergs län. Länsveterinär, Värmlands norra länsveterinärdistrikt. *Torsby.*

**RAGNAR HARDNER**

f. 1890 $\frac{3}{4}$ i Mosjö s:n, Örebro län. Tf. länsveterinär, Värmlands södra länsveterinärdistrikt, sedan 1924 $\frac{1}{8}$, utn. distr.-veterinär i Dalby fr. o. m. 1927 $\frac{1}{1}$. *Karlstad.*

**HUGO BERG**

f. 1877 $\frac{1}{4}$ i Stockholm. Stadsveterinär, ordf. i saluhallsstyr., ordf. i livsmedelsnämnden i Karlstad 1918—20. *Karlstad.*

**ERIK ASKLUND**

f. 1865 $\frac{1}{1}$ i Vintrosa s:n, Örebro län. Distriktsveterinär, Filipstads distrikt, styrelseledamot i hälsovårdsnämnden. *Filipstad.*



OSCAR SULTAN
f. 1892 ²²/₄ i Tengene s:n, Skaraborgs
län. Distriktsveterinär, Säffle distrikt.
Säffle.



YNGVE EDRÉN
f. 1880 ⁷/₂ i Haurida s:n, Jönköpings län.
Distriktsveterinär, Kristinehamns distr.,
led. av hälsov.-nämnden. *Kristinehamn.*



NILS CARLSTRÖM
f. 1893 ¹¹/₂ i Gävle. Distriktsveterinär,
Visnums distrikt. *Värml. Björneborg.*



GUSTAF BLOMGREN
f. 1897 ¹³/₂ i Smedjebacken, Koppar-
bergs län. Distriktsveterinär, Skönne-
ruds distrikt 1912. *Skönnerud.*



NILS ÖSTERBERG
f. 1886 ²²/₁₁, i Stockholm. Distriktsveterinär, Arjängs distrikt. *Arjäng.*



H. E. KARLSON
f. 1868 ¹⁷/₃, i Gottröra s:n, Stockholms län. Distriktsveterinär, Arvika distrikt. *Arvika.*



GÖSTA LINHULT
f. 1895 ⁹/₄, i Tidaholm. Distriktsveterinär, Högsätersby distrikt, sedan 1924. *Värml. Nysäter.*



GUSTAV LYCKEN
f. 1883 ²²/₁₁, i Utby s:n, Skaraborgs län. Distriktsveterinär, Kils distrikt, sedan 1911. *Kil.*



AD. FR. KJELL
f. 1862 $\frac{3}{10}$, i Skara. Distriktsveterinär,
Deje distrikt, sedan 1910. *Deje.*



N. J. NILSSON
f. 1897 $\frac{1}{1}$, i Esarps s:n, Malmöhus län.
Distriktsveterinär, Dalby distrikt, utn.
distr.-veterinär i Lenhovda, Kronobergs
län fr. o. m. 1926 $\frac{1}{7}$. *Likenäs.*



NILS KJELLGREN
f. 1888 $\frac{23}{9}$, i Dalby s:n, Värmlands län.
Distriktsveterinär, Uddeholms distrikt,
distriktsveterinär i Säffle 1913—23,
hushållningssällskapets veterinär vid
hästpremieringarna sedan 1918. *Råda.*



FREDRIK V. NILSSON
f. 1885 $\frac{1}{2}$, i Riseberga s:n, Kristianstads
län. Distriktsveterinär, Sunne distrikt.
Sunne.



P. V. GAWELL
f. 1806 $\frac{17}{2}$ i Rogsta s:n, Gävleborgs län.
Överlantmätare. *Karlstad.*



HARALD ESSÉN
f. 1878 $\frac{10}{10}$ i Julita s:n, Södermanlands
län. Distriktslantmätare i Filipstads
distrikt. *Filipstad.*



CARL MOHLIN
f. 1870 $\frac{10}{2}$ i Bjurtjärns s:n, Örebro län.
Distriktslantmätare, Kristinehamns di-
strikt, sedan 1923 $\frac{1}{6}$. *Kristinehamn.*



E. HÖGDAHL
f. 1875 ¹⁰/₁, i Svenljunga s:n, Älvsborgs län. Distriktslantmätare, Karlstads distrikt. *Karlstad.*



HJALMAR HJELMSTRÖM
f. 1871 ¹²/₁, i Torups s:n, Hallands län. Distriktslantmätare, Södersysslets distr. *Säffle.*



J. ZANDER
f. 1867 ¹⁰/₁, i Väsby s:n, Malmöhus län. Distriktslantmätare, sedan 1919 i Nordmarks distrikt, sedan 1920 i Ärljängs distrikt. *Ärljäng.*



ARVID ANDERSSON TORVALD
f. 1878 ¹¹/₁, i Sillerud s:n, Värmlands län. Distriktslantmätare, Järnskögs distrikt, landstingsman för Nordmarks härad åren 1911—15. *Åsebyfors.*



ERIK ALBERT ÖSTGREN
f. 1873 ²³/₄ i Söderby-Karls s:n, Stockholms län. Distriktslantmätare, Arvika västra distrikt. *Karlstad.*



IVAR HOLMQUIST
f. 1885 ⁷/₄ i Malmö. Distriktslantmätare, Arvika östra distrikt. *Arvika.*



BERNHARD WIDE
f. 1885 ⁹/₄ i Sandhems s:n, Skaraborgs län. Distriktslantmätare, Ämterviks distrikt. *Sunne.*



AXEL L. T. WIDING
f. 1881 ⁹/₄ i Kyrkefälla s:n, Skaraborgs län. Distriktslantmätare, Sunne distrikt. *Karlstad.*



J. E. HOLMGREN
f. 1885 $\frac{1}{2}$, i Vaxholm, Stockholms län.
Distriktslantmätare, Torsby distrikt.
Torsby.



KARL WESTMAN
f. 1884 $\frac{1}{2}$, i Falun. Distriktslantmätare,
Älvdals nedre distrikt. *Ekshärad.*



CARL BOIJSEN
f. 1800 $\frac{1}{2}$, i Hälsingborg. Distriktslant-
mätare, Älvdals övre distrikt. *Likens.*

**KNUT SJÖSTEDT**

f. 1867 ¹⁴/₂ i Finnerödja s:n, Skaraborgs län. Jägmästare, Arvika revir, stadsfullmäktig i Arvika. *Arvika.*

**GOTTHARD BJÖRKLUND**

f. 1882 ¹⁰/₉ i Ljusdals s:n, Gävleborgs län. Jägmästare, Fryksdals revir. *Torsby.*

**ROBERT A:SON ENEBERG**

f. 1869 ⁷/₈ i Stockholm. Jägmästare, Karlstads revir, f. d. jägmästare i Åsele revir. *Karlstad.*

**ERIK DANIELSSON**

f. 1875 ¹⁰/₁₂ i Malungs s:n, Kopparbergs län. Jägmästare, Kristinehamns revir. *Kristinehamn.*



IVAR FORSBECK

f. 1875 ¹¹/₁₀ i Ekeby s:n, Östergötlands län. Jägmästare, Filipstads revir fr. 1915, konsult. för skogsvården å Lesjöforå A.-B. 1917—23, A.-B. Finnshyttan o. Bångbro Rörverks A.-B. fr. 1918, landstomsområdesbefälhavare fr. 1918.
Filipstad.



CLAES TISELL

f. 1873 ²⁹/₁₀ i Nora. Distriktsingenjör i Västra väg- o. vattenbyggnadsdistr., major i Kungl. väg- o. vattenbyggn.-kåren. *Karlstad.*



RAGNAR WIESELGREN

f. 1868 ¹⁹/₁₀ i Stockholm. Yrkesinspektör i VII distr., civilingenjör, förut mångårig teknisk chef för till pappersindustrien hörande fabriker i in- och utlandet.
Karlstad.



KARL HJALMAR NORDQVIST
f. 1872 ⁹/₄ i Varberg. Bergmästare i
västra bergmästaredistriktet. *Filipstad.*



B. TH. HENNIG
f. 1808 ¹²/₁ i Förlösa s:n, Kalmar län.
Gränsbevakningschef i II gränsbevak-
ningsdistriktet, ordf. i municipalstäm-
man i Charlottenberg 1906—10, lands-
tingsman 1910—13. *Karlstad.*



CLAES ARVID MOBERG
f. 1872 ¹⁹/₁ i Karlskrona. Linjeingenjör.
Karlstad.



WILLIAM NILSSON
f. 1871 $\frac{1}{2}$ i Njurunda s:n, Västernorr-
lands län. Överstelöjtnant, överkontrol-
lör i Värmlands län och Dalsland.
Karlstad.



BERNHARD EINAR NILSSON
f. 1881 $\frac{1}{4}$ i Tisselskogs s:n, Älvsborgs
län. Första fartygsinspektör i Karlstads
distrikt. *Karlstad.*



KLAS WESTLING
f. 1895 $\frac{1}{2}$ i Sundsvall. Statens lant-
bruksingenjör i Värmlands län. *Karlstad.*



TEODOR FREIDENFELT
f. 1872 $\frac{1}{11}$ i Jönköping. Fiskeriintendent
i mellersta distriktet, fil. lic. *Karlstad.*

**PER CLARIHOLM**

f. 1860 $\frac{12}{7}$ i Karlstad. Överläkare vid kirurg. avd., Centrallasarettet, Karlstad, stadsfullmäktig (ordf. sed. 1919), landstingsman, ordf. i epideminämnden, landstingets tuberkuloskommitté och styr. för länets sinnesslöanstalt, led. av direktionen för Kristinehamns hospital.
Karlstad.

**JOHN SVENSSON**

f. 1887 $\frac{11}{12}$ i Stockholm. Överläkare, med. avd., Centrallasarettet, Karlstad.
Karlstad.

**NILS WITT**

f. 1880 $\frac{7}{4}$ i Falun. Lasarettsläkare i öron-, näs- o. halssjukdomar. *Karlstad.*

**GUNNAR ELAM**

f. 1893 $\frac{19}{2}$ i Göteborg. Lasarettsläkare i ögonsjukdomar. *Karlstad.*



CARL FREDGA
f. 1874 ^{11/12} i Göteborg. Lasarettsläkare
i Filipstad. *Filipstad.*



F. KÄLLMARK
f. 1885 ^{11/11} i Örby s:n, Älvsborgs län.
Lasarettsläkare i Torsby 1925, med. lic.
Uppsala 1914, amanuens o. underkirurg
Uppsala 1915—19, underläkare i Gävle
1920—24. *Torsby.*



HILDING KALLIN
f. 1878 ^{11/11} i Tösse socken, Älvsborgs län.
Lasarettsläkare i Arjäng, marineläkare,
sedan 1926 ^{1/2}, lasarettsläkare i Ludvika.
Ludvika.



EDVARD VESTBERG

f. 1869 ²²/₁₁ i Över-Luleå s:n, Norrbottens län. Överläkare vid Kristinehamns hospital. *Kristinehamn.*



**HILLEVI MARIA
LÖFVENDAHL**

f. 1896 ¹⁴/₇ i Karlstad. Hospitalsläkare av 1 kl. vid Kristinehamns hospital. *Kristinehamn.*



ARVID LABATT

f. 1874 ¹²/₂ i Stockholm. Sanatorieläkare. *Sanatoriet, Arvika.*

**ABRAHAM UNGER**

f. 1870 ^{21/10} i Söderala s:n, Gävleborgs län. Landshövding i Värmlands län, jur. k., ordf. i länets hushållningssällskap, ordf. i styrelsen för Värmlands ensk. bank, f. d. statssekreterare och expeditionschef i sjöförsvarsdepartementet.
Karlstad.

**ÅKE INGSTRÖM**

f. 1867 ^{21/12} i Stockholm. Först. för Lantbruksskolan vid Yarpnäs, gods-ägare, riksdagsman i I k., landt. v. ordf. i hushållningssällskapet m. m.
Nor.

**BERTIL SAHLIN**

f. 1869 ^{12/1} i Sköllersta s:n, Örebro län. Sekreterare i Värmlands läns hushållningssällskap sedan 1917, agronom, Ultuna 1892, v. ordf. i Värmlands elektricitetsförening, f. d. kulturing. vid svenska moskulturföreningen och f. d. länsagronom i Gävleborgs län. *Karlstad.*

**CARL ROS**

f. 1866 $\frac{7}{11}$, i Rämens s:n, Värmlands län. Godsägare, jur. k., ordf. i S. Råda s:ns komm.-stämma, komm.-nämnd och fattigv.-styrelse, riksdagsman i II k. sed. 1921, landstingsman, led. av Värmlands ensk. banks centralstyr. *Arås, Gullspång.*

**E. G. ERIKSSON**

f. 1876 $\frac{19}{1}$, i Bollnäs s:n, Gävleborgs län. Godsägare, riksdagsman i II k., landstingsman, led. av Värmlands hushållningssällskaps förv.-utskott. *Värmlandsbro.*

**VALFRID ERIKSSON**

f. 1870 $\frac{24}{12}$, i Vitsands s:n, Värmlands län. Godsägare, ordf. i komm.-stämma och fullmäktige, led. av hushållningssällskapets förv.-utskott, riksdagsman i II k. 1921, i I k. fr. o. m. sept. 1925. landstingsman. *Vågsjöfors.*

**OSCAR LINDGREN**

f. 1877 $\frac{1}{2}$, i Ingatorps s:n, Jönköpings l. Agronom, f. d. lantbruksskoleförest., jordbrukschef vid Billeruds A.-B., styr.-led. i Värmlands läns lantmannaför. centr.-fören., led. av hush.-sällskapets förv.-utskott, v. ordf. i A.-B. Jordbrukarbanken, Karlstadskontoret. *Säffle.*



EDV. FORSBÄCK
f. 1871 ²¹/₁₀, i Falu landsförsamling, St. Kopparbergs län. Förvaltare vid Brattfors bruk, led. av hush.-sällskapets förv.-utskott. *Brattfors.*



OLARS LARS LARSSON
f. 1864 ²²/₁₀, i Leksands s:n, Kopparbergs län. Disponent vid Adolfsfors A.-B., ordf. i komm.-stämman, led. av hushållningssällskapets förvaltningsutskott. *Adolfsfors.*



K. W. BODIN
f. 1871 ²³/₁₀, i Grava s:n, Värmlands län. Lantbrukare, kyrkovård, led. av kyrko- o. skolråd, skolkassör, v. ordf. i skolråd, kyrkostämman o. komm.-nämnd, ordf. i lantm.-fören., v. ordf. i centralfören., landstingsman, ledam. av hushållningssällskapets förv.-utskott. *Skåre.*



FREDRIK JUHLIN
f. 1873 ²⁴/₁₀, i Ransätters s:n, Värmlands län. Godsägare, ordf. i Ransätters s:ns komm.-nämnd o. fattigv.-styrelse, led. av hushålln.-sällskapets förv.-utskott. *Ransäter.*



LENNART BIESERT

f. 1888 ²⁷/₁₁ i Trankils s:n, Värmlands län. Disponent vid Lennartsfors A.-B. fr. 1915, fil. k., ordf. i komm.-stämman i Trankil sedan 1925, led av hush.-sällskapets förv.-utskott sedan 1925.
Lennartsfors.



ANUND ROTH

f. 1892 ²⁰/₈ i Karlstad. Kassör vid Riksbankens avdelningskontor i Karlstad, sekreterare hos Värmlands läns hushållningssällskaps egnahemsnämnd sedan 1917. *Karlstad.*



MARTIN HEDBERG

f. 1880 ⁹/₁₂ i Mo s:n, Västernorrlands län. Skattmästare hos Värmlands läns hush.-sällskap o. dess egnahemsnämnd, direktör i A.-B. Värmlands o. Dals Revisions- o. Bokföringsbyrå. *Karlstad.*

**B. A. DE VERDIER**

f. 1853 $\frac{1}{4}$, i Annestads s:n, Kronobergs län. Bruksägare, f. d. kapten, ordf. i skogsvårdsstyrelsen o. tax.-nämnden, f. d. v. ordf. i hush.-sällskapet, prövningsnämnden o. krigskonj.-skattenämnden, hedersled. i hushålln.-sällskapet m. m. *Gustafsfors.*

**FREDRIK LOVÉN**

f. 1847 $\frac{3}{4}$, i Lund. Fil d:r, f. d. skogschef vid Uddeholmsverken 1884—1908, led. i Värmlands skogsv.-styr. 1904—25, ordf. i kommissionen för undersökningen av Värmlands skogar, L. L. A., fil. jubeldoktor. *Karlstad.*

**CARL ROS**

f. 1800 $\frac{7}{11}$, i Rämens s:n, Värmlands län. Godsägare, jur. k., ordf. i S. Råda s:ns komm.-stämma, komm.-nämnd och fattigv.-styrelse, riksdagsman i II k. sed. 1921, landstingsman, led. av Värmlands ensk. banks centralstyr. *Årås, Gullspång.*

**GUNNAR FRIES**

f. 1883 $\frac{9}{12}$, i Uppsala. Länsjägmästare o. sekreterare hos Värmlands läns skogsvårdsstyrelse. *Karlstad.*



JOHAN RENVALL

f. 1865 $\frac{9}{10}$ i Grava s:n, Värmlands län. Folkskoleinspektör i västra inspektionsområdet, ordf. i folkskolestyrelsen, Arvika, kyrkovärd. *Arvika.*



BROR LARSSON

f. 1876 $\frac{2}{1}$ i Köla s:n, Värmlands län. Regementspastor, folkskoleinspektör i mellersta inspektionsområdet, ordf. i styr. för länets skyddshem å Älvasen. *Karlstad.*



F. H. LARSSON

f. 1883 $\frac{2}{1}$ i Hasslösa socken, Skaraborgs län. Folkskoleinspektör i östra inspektionsområdet fr. 1920 $\frac{1}{11}$, teol. kand. 1906, prästvigd 1907. *Filipstad.*



KARL GUSTAV JONSSON

f. 1879 $\frac{1}{12}$ i Ö. Färnebo s:n, Gävleborgs län. Rektor vid Värmlands läns landstings småskoleseminarium i Kristinehamn, fil. d:r, stadsfullmäktig fr. 1921, led. av folkskolestyrelsen m. m. *Kristinehamn.*

**KNUT WINGE**

f. 1870 ²⁷/₂ i Växjö. Fil. lic., rektor vid Bergsskolan i Filipstad, utex. fr. Tekn. högskolan, sekreterare i Värmländska bergsmannaföreningen. *Filipstad.*

**HJALMAR HEDEN**

f. 1868 ⁴/₂ i Göteborg. Fil. d.r., rektor för Värmlands läns folkhögskola o. lantmannaskola. *Molkom.*

**VALD. DAHLGREN**

f. 1881 ²⁷/₂ i Botilsäter sn, Värmlands län. Rektor vid Västra Värmlands folkhögskola. *Arvika.*

**ÅKE INGESTRÖM**

f. 1867 ²¹/₁₂ i Stockholm. Föreståndare för Lantbruksskolan vid Varpnäs, godsägare, riksdagsman i I k., landstingsman, v. ordf. i hushållningssällskapet m. m. *Nor.*

**J. RICHARD HÖGBERG**

f. 1870 ²⁰/₁, i Möne s:n, Älvsborgs län. Agronom, föreståndare för Värmlands läns lantmannaskola, föreståndare för Värmlands läns frökontrollanstalt, utgivare av föreningsblad för Värmlands lantmän, förest. för statens utbildningskurs i jordbruk för lärare vid fortsättningskolor. *Molkom.*

**JOHAN PAULUS ERIKSSON**

f. 1883 ²¹/₅, i Svärdsjö, Kopparbergs län. Agronom, föreståndare för lantmannaskolan i Kristinehamn. *Kristinehamn.*

**KNUT OSSIAN BECKMAN**

f. 1874 ²²/₆, i Näsinge s:n, Göteborgs o. Bohus län. Direktör, föreståndare för Västra Värmlands lant- o. skogsmannaskola, Kyrkerud, Årjäng fr. 1922. *Årjäng.*

**SIGNE C. BORLIND**

f. 1893 ²/₁, i Göteborg. Föreståndarinna för Uddeholms lantushållsskola, studentex. vid Göteborgs gymnasium för flickor 1913, lärarinneex. från Fredrika-Bremerförbundets lantushållsseminarium 1916. *Nygård, Ekshärad.*



II.

STÖRRE BANK- OCH INDUSTRIFÖRETAG



**LENNART KILLANDER**

f. 1882 ⁹/₁, i Malmö. Jur. kand., bankdirektör, verkst. direktör i Värmlands
ensk. bank. † *Karlstad.*

**K. ÖSTMAN**

f. 1808 ²²/₁, i Sundsvall. Bankdirektör,
verkst. direktör i d. v. Kristinehamns
ensk. bank 1907, inträdde i Värmlands
ensk. banks tjänst 1911 som inspektör
för bankens avdelningskontor, kassa-
direktör sedan 1912, suppl. i styrelsen
1917. *Karlstad.*

**E. B. NILSSON**

f. 1880 ¹⁷/₁, i Horred s:n, Älvsborgs län.
Kassadirektör i Värmlands ensk. bank.
Karlstad.



C. W. A. HENRIKSON
f. 1877 $\frac{7}{2}$, i Hällaryds s:n, Blekinge län.
Bitr. direktör i Värmlands ensk. bank.
Karlstad.



OTTO ÅGREN
f. 1878 $\frac{7}{4}$, i Gävle. Jur. utr. kand.,
bankombudsman i Värmlands ensk.
bank. *Karlstad.*



TH. PETTERSSON
f. 1882 $\frac{23}{11}$, i Istrums s:n, Skaraborgs
län. Bankombudsman i Värmlands
ensk. bank. *Karlstad.*

**FREY TIMÉN**

f. 1870 $\frac{2}{12}$ i Nya Varvet s:n, Göteborgs
o. Bohus län. Bankkamrerare i Värmlands
ensk. bank. *Karlstad.*

**FILIP FALK**

f. 1877 $\frac{11}{4}$ i Västra Broby s:n, Kristian-
stads län. Bankkamrer i Värmlands
ensk. bank. *Karlstad.*

**GUSTAF LUNDGREN**

f. 1883 $\frac{21}{4}$ i Våse s:n, Värmlands län.
Bankkamrer i Värmlands ensk. bank,
föreståndare för valvsavdelningen sedan
1919. *Karlstad.*

**ROBERT BANDELIN**

f. 1873 $\frac{21}{1}$ i Göteborg. Bankkamrer i
Värmlands ensk. bank. *Karlstad.*



ERIK SETTERBERG
f. 1873 $\frac{1}{2}$, i Göteborg. Bankkassör i
Värmlands ensk. bank. *Karlstad.*



ARVID BOQVIST
f. 1873 $\frac{1}{2}$, i Värmskogs s:n, Värmlands
län. Bankkassör i Värmlands ensk. bank.
Karlstad.



AUGUST ASPLUND
f. 1863 $\frac{1}{2}$, i Västra Ämterviks s:n, Värmlands
län. Bankkassör i Värmlands
ensk. bank. *Karlstad.*



AUGUST HERLENIUS

f. 1861 ²⁹/₁₂ i Nors s:n, Värmlands län. Kabinettskammarherre, verkst. dir. för Uddeholms A.-B., led. av vattenfallsstyr., led. av järnkont. styr., ordf. i styr. för Karlstads mek. v., ordf. i Persbergs Gruv A.-B., ordf. i styr. för Värml. o. Örebro läns gemensamma skogv.- o. kolarskola. *Uddeholm.*



E. U. P:SON TROLLI

f. 1880 ¹/₈ i Västervik. Disponent, v. verkst. direktör i Uddeholms A.-B., bergsingenjör. *Uddeholm.*



GÖSTA WESSLÉN

f. 1880 ¹/₈ i Leufsta bruk, Uppsala län. Skogschef vid Uddeholms A.-B., skogsförvaltare vid Storfors bruks A.-B. 1907—22, föreståndare för Värmlands o. Örebro läns skogvaktare- o. kolarskola 1907—19, inspektör d:o 1910—. *Uddeholm.*



AXEL DIEDRICHS
f. 1881 ¹¹/₄ i Nerikes Kil, Örebro län.
Intendent, försäljningschef, chef för
järn- o. stålavdelningen, f. d. handels-
attaché. *Uddeholm.*



FRITIOF OLSSON
f. 1879 ²¹/₃ i Hellekis, Medelplana s:n,
Skaraborgs län. Intendent, chef för trä-
varu- o. cellulosanvdelningen samt
rederiet. *Uddeholm.*



CARL L:SON BEHM
f. 1878 ²¹/₁ i Fagersta, Västmanlands
län. Intendent, chef för lantbruket o.
arkivet. *Uddeholm.*



KARL FORSBERG
f. 1874 ²¹/₁₂ i Norra Råda s:n, Värmlands
län. Kamrer o. kontorschef. *Uddeholm.*



ERNST FORSBERG

f. 1858 $\frac{7}{12}$ i Kvillinge s:n, Östergötlands län. Ingenjör, inköpschef, komm.-fullmäktig, led. av tax.-nämnden, f. d. landstingsman, f. d. ordf. i komm.-stämma o. komm.-nämnd. *Uddeholm.*



ALFRED LOVÉN

f. 1863 $\frac{29}{10}$ i L:n Aspeboda s:n, St. Kopparbergs län. Överingenjör, platschef vid Hagfors. *Hagfors.*



CHARLES NYBLAD

f. 1879 $\frac{11}{5}$ i Ronneby s:n, Blekinge län. Ingenjör, chef för martin o. bessemer. *Hagfors.*



SVEN KALLING

f. 1889 $\frac{7}{4}$ i Stockholm. Greve, bergsingenjör, chef för de elektriska hyttorna. *Hagfors.*



RUDOLF OLSSON
f. 1889 $\frac{11}{2}$ i Stockholm. Valsverksingenjör, chef för valsverken. *Hagfors.*



HJALMAR SUNDQVIST
f. 1886 $\frac{9}{12}$ i Norra Rada s:n, Värmlands län. Ingenjör, chef för skruvfabriken. *Hagfors.*



RAGNAR ARPI
f. 1885 $\frac{27}{1}$ i Uppsala. Ingenjör, chef för fys. o. mikroskopiska laboratorierna, fil. lic. *Hagfors.*



J. W. LJUNGWALL
f. 1853 $\frac{14}{11}$ i S:t Petersburg. Chefskemist, chef för kemiska laboratoriet. *Hagfors.*

**GUSTAF JANSSON**

f. 1850 $^{11}/_{10}$ i Nora s:n, Västmanlands län. Överingenjör vid Munkfors bruk sedan 1884, platschef, kontrollant i Värmlands ensk. banks avd.-kontor i Munkfors, f. d. landstingsman. *Munkfors.*

**OLOF HOLMBERG**

f. 1874 $^{7}/_{2}$ i Norra Råda s:n, Värmlands län. Ingenjör, chef för kallvalsverket, komm.-fullmäktig. *Munkfors.*

**G. A. JOHANSSON**

f. 1877 $^{29}/_{12}$ i Gustafs s:n, Kopparbergs län. Ingenjör, chef för martin- o. valsverk. *Munkfors.*

**ARVED VON VEGESACK**

f. 1880 $^{29}/_{8}$ i Wolmar, Livland. Dr phil., metallograf, förest. för Munkfors bruks metallografiska laboratorium, anställd sedan 1920, svensk medborgare sedan 1923. *Munkfors.*



R. WESTBLAD
f. 1858 ²⁹/₄ i Nora, Västmanlands län.
Ingenjör, chef för fjäderfabriken.
Munkfors.



OSSIAN BRACKE
f. 1877 ¹⁷/₁₂ i Gävle. Överingenjör,
Uddeholms A.-B., avd. Storforsverken,
platschef. *Storfors.*



HELGE UHRUS
f. 1886 ¹⁹/₄ i Söderala s:n, Gävleborgs
län. Bergsingenjör, platschef vid Ny-
kroppa järnverk, sedan 1918, ordf. i
Kroppa hälsovårdsnämnd, led. av kom-
munalnämnden o. komm.-fullmäktige.
Nykroppa.



EFRAIM PALMER
f. 1887 ²¹/₄ i Killa s:n, Södermanlands
län. Fil. mag., lärare vid stiftelsen
Lundsbergs skola, chef för rörverken,
v. ordf. i Lungsunds komm.-fullmäktige
och komm.-nämnd. *Lundsbergs skola.*



H. OMSÉN

f. 1887 ⁴/₈ i Kroppa s:n, Värmlands län.
Ingenjör, chef för kemiska laboratoriet.
Nykroppa.



W. HELLGREN

f. 1887 ²⁷/₅ i Karlskrona. Överingenjör
o. chef för Skoghallsverken. *Skoghall.*



CHRISTIAN AUGUST GEIJER

f. 1880 ²⁹/₈ i Bosjö Bruk, Färnebo s:n,
Värmlands län. Ingenjör, chef för sulfit-,
sprit- o. eterfabrikerna. *Skoghall.*



NILS WEGNER

f. 1898 ²⁷/₈ i Ljungby s:n, Kalmar län.
Civilingenjör, chef för sulfatfabrikerna.
Skoghall.



STEN KJELLGREN
f. 1890 $\frac{1}{4}$ i Dalby s:n, Värmlands län.
Civilingenjör, chef för elektrokemiska
fabriken. *Skoghall.*



GUSTAF JANSSON
f. 1882 $\frac{23}{12}$ i Gävle. Sägverksförvaltare,
chef för sågverket. *Skoghall.*



GUNNAR PORRVIK
f. 1891 $\frac{1}{4}$ i Gävle. Fil. kand., chef för
kemiska laboratorierna. *Skoghall.*



K. A. PALLIN

f. 1868 $\frac{2}{3}$ i Arvika s:n, Värmlands län.
Trafikchef o. maskiningenjör vid Nord-
mark—Klarälvens järnväg fr. 1924, ordf.
i Värml. ingenjörsföreningen, v. ordf. i
ensk. järnvägarnas ingenjörsförbund.
Hagfors.



FILIP FREDÉN

f. 1880 $\frac{27}{2}$ i Persberg, Färnebo s:n,
Värmlands län. Överingenjör, chef för
Uddeholms elektriska avdelning.
Munkfors.



GUNNAR DAHLQVIST

f. 1889 $\frac{29}{2}$ i Mönsterås, Kalmar län.
Driftsingenjör vid Uddeholms A.-B.
elektriska avdelning. *Hagfors.*



EDV. FORSBÄCK
f. 1871 ²⁹/₄ i Falu landsförsamling, St. Kopparbergs län. Förvaltare vid Brattfors bruk, led. av hush.-sällskapets för.-utskott. *Brattfors.*



CARL AUGUST DANIELSSON
f. 1885 ²⁹/₁₁ i Karlskoga s:n, Värmlands län. Jägmästare, chef för Storfors skogs- o. gårdsförvaltning, ordf. i Färnebo häradsvägstämman, led. av hälsovårdsnämnden i Kroppa. *Storfors.*



JONAS WENG
f. 1866 ²²/₁₂ i Söderala s:n, Gävleborgs län. Skogsförvaltare vid U. A.-B., Dalarnas revir-fr. 1904, syssloman o. ords-ombud inom Kopparbergs län för Klarälvens Flottningsfören. fr. 1904. *Malung.*



HJALMAR LJUNGGREN
f. 1887 ¹⁹/₂ i Karlskoga s:n, Örebro län. Skogsförvaltare vid U. A.-B., Likenäs revir. *Likenäs.*

**GÖSTA BROLIN**

f. 1887 $\frac{29}{6}$ i Stockholm. Jägmästare vid U. A.-B., Tönnetts revir. *Ekshärad.*

**GUNNAR HERMANSSON**

f. 1891 $\frac{19}{2}$ i Björkviks s:n, Södermanlands län. Forstmästare vid U. A.-B., västra reviret, skogsförvaltare vid U. A.-B. *Västanberg.*

**CARL TYCHO BERG**

f. 1865 $\frac{19}{6}$ i Stockholm. Jägmästare vid U. A.-B., mellersta reviret, skogsförvaltare hos U. A.-B. sedan 1898 $\frac{1}{11}$. *Risäter, Råda.*

**KRISTER LJUNGGREN**

f. 1888 $\frac{14}{12}$ i Karlsdals kapellförs., Örebro län. Jägmästare och skogsförvaltare vid U. A.-B., södra reviret, *Väsby, Uddeholm.*



ERIK GEIJER
f. 1880 $\frac{3}{4}$, i Ovensjö s:n, Gävleborgs län.
Skogsförvaltare vid U. A.-B., Brattfors
revir. *Lindfors.*



NILS P. FORNANDER
f. 1887 $\frac{13}{4}$, i Mönsterås s:n, Kalmar län.
Jägmästare, skogsförvalt. vid U. A.-B.,
Gustafsfors revir, ordf. i komm.-nämnden
och taxeringsnämnden. *Geijersholm.*



NILS LUNDGREN
f. 1884 $\frac{24}{7}$, i Landskrona. Jägmästare
vid U. A.-B., Geijersholms revir, genom-
gått skogsinstitutets högre kurs 1906.
Geijersholm.



A. BLIKSTAD
f. 1871 ^{24/12} i Fredrikshald, Norge.
Direktör o. tekn. ledare för A.-B. Möln-
backa-Trysil o. Forshaga Sulfit A.-B.
Forshaga.



TORSTEN RÅDBERG
f. 1877 ^{12/3} i Sandhems s:n, Skaraborgs
län. Disponent vid A.-B. Mölnbacka-
Trysil med dotterbolag. *Forshaga.*



ALF NOBEL
f. 1898 ^{14/2} i S:t Petersburg. Sekreterare
vid A.-B. Mölnbacka-Trysil. *Forshaga.*



ERIK SJÖBERG
f. 1888 $\frac{1}{2}$ i Kristinehamn. Chef för
pappersavdelningen vid A.-B. Möln-
backa-Trysil sedan 1909. *Forshaga.*



ALARIK AHLSTRAND
f. 1877 $\frac{3}{4}$ i Älgutstorps s:n, Älvsborgs
län. Kamrer o. chef för bokföringsavd.,
ordf. i komm.-stämma o. valnämnd.
Forshaga.



EMRICK HELLSTRÖM
f. 1879 $\frac{1}{10}$ i Malmö. Ingenjör o. Fabriks-
chef vid Deje sulfatfabrik o. pappers-
bruk. *Deje.*



**JOHN M. L:SON SPANGEN-
BERG**
f. 1881 $\frac{2}{5}$ i Filipstad. Civilingenjör,
Klarafors pappersbruk. *Forshaga.*



THORALF ERLING OLSEN
f. 1885 ^{2/11}, i Sarpsborg, Norge. Driftsingenjör vid Forshaga o. Klarafors sulfitfabriker, anställd vid A.-B. Mölnbacka-Trysil sedan 1910. *Forshaga.*



CARL ALMSTEDT
f. 1873 ^{12/11}, i St. Mellösa s:n, Örebro län. Bruksförvaltare vid Ransbergs träsliperi o. pappfabrik sedan 1904, led. i kyrkoråd, taxeringsnämnd och vägstyrelse. *Ransbergs Bruk, Ransäter.*



CARL FREDRIK LÖWENHIELM
f. 1876 ^{7/8}, i Askersunds landsförs., Örebro län. Skogschef hos A.-B. Mölnbacka-Trysil o. Forshaga Sulfit A.-B. sedan 1907, disponent för Båttstad A.-B. sedan 1918; inneh. Sv. Jägarförbundets förtj.-medalj i guld. *Mölnbacka Bruk, Deje.*



ELLE DAHLGREN
f. 1886 ^{27/8}, i Hassle s:n, Skaraborgs län. Forstmästare, skogsförvaltare vid A.-B. Mölnbacka-Trysil sed. 1914, genomgått forstmästarkurs 1911—12. *Mölnbacka Bruk, Deje.*



ANTON BRÄNHOLM

f. 1886 $\frac{1}{2}$, i Hammerdals s:n, Jämtlands län. Forstmästare, skogsförvaltare, kassaförvaltare i Värmlands skytteförbund 1921, led. för Värmland i skytteförbundens överstyrelse sedan 1921, suppl. i dess verkst. utskott sedan 1923.

Finnskoga-Höljes.



GUSTAF ALM

f. 1883 $\frac{2}{4}$, i Lerbäcks s:n, Örebro län. Bruksförvaltare vid Dejefors Kraft- o. Fabriks A.-B., ordf. i Nedre Ulleruds komm.-fullmäktige. *Dejefors Bruk.*



ROBERT ULLENIUS

f. 1873 $\frac{3}{4}$, i Jokkmokk s:n, Norrbottens län. Driftsingenjör vid Dejefors Kraft- o. Fabriks A.-B:s, Frykfors A.-B:s o. A.-B. Mölnbacka-Trysilas elektriska kraftanläggningar o. ledningsnät sedan 1905.

Dejefors Bruk.



ANDREAS ULLSTRÖM

f. 1870 $\frac{2}{4}$, i Drammen, Norge. Sliperi-
chef vid Dejefors Bruk. *Dejefors Bruk.*



CHRISTIAN STORJOHANN
f. 1868 ¹⁷/₈ i Bergen, Norge. Disponent,
verkst. direktör för Billeruds A.-B., ordf.
i Svenska Cellulosaföreningen, Svenska
Trämasseföreningen och Pappersmasse-
förbundet m. fl. *Säffle*.



H. DYSTER-AAS
f. 1888 ¹⁷/₈ i Aker, Östfold, Norge. Vice
verkst. direktör o. skogschef, ordf. i styr.
för Värmländska Inmättningsföreningen,
Värmlands o. V:n Bergslagens skogs-
arbetsgivarförening, Fryksdalens Flott-
ningsförening m. fl. *Säffle*.



ERLAND BERGGREN
f. 1878 ²¹/₈ i Göteborg. Intendent, kon-
torschef o. chef för cellulosaaavdelningen,
led. av Säffle köpings komm.-fullmäk-
tige samt av Säffle köpings byggnads-
nämnd, befälhavare för Säffle land-
stormsråd n:o 40 A, ordförande i
Säffle Landstormsförening. *Säffle*.



ERIK WILH. ERIKSSON
f. 1892 ¹²/₁₀ i Höganäs s:n, Malmöhus län.
Intendent, chef för pappersavdelningen.
Säfte.



H. LINDGREN
f. 1888 ²¹/₄ i Skutskär, Uppsala län.
Intendent, chef för trävaruavdelningen.
Säfte.



KARL AXEL BERGSTEDT
f. 1885 ²⁴/₁₂ i Mölndal, Göteborgs och
Bohus län. Intendent, inköpschef.
Säfte.



ADOLF NILSSON
f. 1871 ²¹/₁₂ i Karlstad. Kamrer, chef
för bokföringsavdelningen. *Säfte.*



OSCAR LINDGREN
f. 1877 $\frac{1}{2}$, i Ingatorps s:n, Jönköpings l.
Agronom, f. d. lantbruksskoleförest.,
jordbrukschef vid Billeruds A.-B., styr-
led. i Värmlands läns lantmannaför-
centr.-för., led. av hush.-sällskapets
förv.-utskott, v. ordf. i A.-B. Jordbru-
karbanken, Karlstadskontoret. *Säfte.*



JOHAN VALFRID NYGREN
f. 1874 $\frac{2}{1}$, i Torsäkers s:n, Gävleborgs
län. Ingenjör, driftschef vid Billeruds
Sulfitfabrik i Säffle. *Säfte.*



ANDERS DAVID BERGLIND
f. 1871 $\frac{22}{12}$, i Åhs s:n, Skaraborgs län.
Ingenjör, driftschef vid Billeruds Pap-
persbruk, Säffle. *Säfte.*



BIRGER PEDERSEN
f. 1885 $\frac{20}{18}$, i Fredrikshald. Ingenjör,
driftschef vid Kyrkebyns sulfitfabrik
sedan 1921. *Segmon.*



AKSEL MÖLLER
f. 1877 ²⁹/₃, i Ans s:n, Norge. Ingenjör,
driftschef vid Slottsbrons sulfittfabrik
sed. 1905 ¹/₇. *Slottsbron.*



ERIK RYLANDER
f. 1873 ²²/₇, i Atvidaberg, Östergötlands
län. Förvaltare vid Slottsbrons sulfit-
fabrik. *Slottsbron.*



F. M. ROOS
f. 1866 ⁷/₁₁, i Norra Kedums s:n, Skara-
borgs län. Förvaltare vid Stömne bruk
sedan 1908, ordf. i Stavnäs komm-
stämna, komm.-fullmäktige o. tax-
nämnd, ordf. i Glava tax.-nämnd o.
Gillberga härads vägstyrelse. *Stömne.*



SVEN SJÖSTEDT
f. 1809 ¹²/₅, i Kumla s:n, Örebro län.
Förvaltare vid Hillringsbergs bruk.
Glava.



ARON DANIELSON

f. 1880 ¹³/₄ i Långseruds s:n, Värmlands län. Förvaltare vid Rämens bruk, komm.-ordf. i Gillberga s:n 1013—17, v. ordf. i komm.-fullmäktige m. m. *Rämen.*



SAMUEL SANDBERG

f. 1880 ²/₆ i Kristinehamn. Förvaltare vid Jössefors bruk, ordf. i komm.-stämman o. taxeringsnämnden. *Jössefors, Ottebol.*



AX. L. LARSSON

f. 1870 ²/₄ i Vargön, Älvsborgs län. Ingenjör, driftschef vid Jössefors pappersbruk. *Ottebol.*



DAFFIN FIELDING

f. 1887 ¹⁰/₇ i Jönköping. Ingenjör, driftschef vid Brättne Bruk. *Brättne Bruk, Arvika.*



OLAV GRÖTTING

f. 1875 ¹⁹/₆ i Transtrands s:n, Kopparbergs län. Förvaltare vid Torsby bruk, komm.-fullmäktig, kyrkorådsled., lantbruksombud, ordf. i Fryksände högre folkskola, led. av lokalstyr. för Värmlands ensk. bank, ordf. i Fryksdalens flottningsförening 1911—25. *Torsby.*



O. ANDERSSON

f. 1869 ¹/₆ i Laxarby s:n, Älvsborgs län. Förvaltare vid Gruvöns sågverk. *Grums.*



H. V. OLLSON

f. 1883 ²⁴/₁₁ i Rämens s:n, Värmlands län. Förvaltare vid Charlottenbergs Bruk sedan 1919, förvaltare å Kärne 1911—19. *Charlottenberg.*



EINAR ROS

f. 1883 ²³/₁ i Leksands s:n, Kopparbergs län. Skogsförvaltare vid B. A.-B., Sölje skogsförv. sedan 1917 ¹⁵/₆. *Sölje.*



GUSTAF A-SON ÅSRYD

f. 1885 ²⁹/₆ i Norrbärke s:n, Kopparbergs län. Skogsförvaltare vid B. A.-B., Torsby skogsförv. sedan 1917 ¹/₆. *Torsby.*



WILHELM TÖRNBLOM

f. 1882 ⁷/₁ i Eksjö. Forstmästare, skogsförvaltare vid B. A.-B., Charlottenbergs skogsförv. *Charlottenberg.*



ERNST GEBBERS

f. 1808 ²⁹/₆ i Klepzig, Mark Brandenburg. Skogsförvaltare vid B. A.-B., Råmen-Liljendals skogsförv. *Liljendal.*



SVEN HEDSTRÖM

f. 1802 ⁷/₂ i Hedemora landsförs., Kopparbergs län. Bruks- o. skogsförvaltare vid Borgviks bruk m. m. sedan 1923, skogshögskolans forstmästarekurs 1918, ordf. i fattigv.-styr., v. ordf. i komm-nämnden, ordf. i valnämnden, v. ordf. i kyrkostämman m. m. *Borgviks Bruk.*



LENNART THORNGREN
f. 1881 ²⁹/₆ i Linköping. Direktör för
A.-B. Karlstads Mek. verkstad, civil-
ingenjör. nyv. stadsfullmäktig 1926.
Karlstad.



JULIUS POLLAK
f. 1802 ²⁷/₆ i Österrike. Disponent vid
Karlstads Mek. Verkstad, stud. 1880—
84 vid Tekn. Högskolan i Wien, över-
ingenjör vid K. M. V. 1897, verkst. dir.
1910—12. *Karlstad.*



GUNNAR HANSON
f. 1884 ²⁹/₆ i Herrljunga, Älvsborgs län.
Kamrer vid A.-B. Karlstads Mek. Verk-
stad, stadsrevisor. *Karlstad.*



IVAN REHN
f. 1885 $\frac{2}{3}$, i Öja s:n, Kronobergs län.
Överingenjör, chef för offertavdelningen
vid A.-B. Karlstads Mek. Verkstad.
Karlstad.



GUNNAR BROLIN
f. 1890 $\frac{24}{4}$, i Stockholm. Civilingenjör,
offertingenjör vid A.-B. Karlstads Mek.
Verkstad. *Karlstad.*



C. O. BRODIN
f. 1884 $\frac{1}{2}$, i Dalarö s:n, Stockholms län.
Ingenjör, ritkontorschef vid A.-B. Karl-
stads Mek. Verkstad. *Karlstad.*



SVEN MALM
f. 1870 $\frac{23}{4}$, i Tumba s:n, Södermanlands
län. Överingenjör, chef för plåtavdel-
ningen vid A.-B. Karlstads Mek. Verk-
stad. *Karlstad.*

**GUSTAF HELLBERG**

f. 1879 ²⁹/₃ i Torsåker, Gävleborgs län.
Ingenjör, verkstadsingenjör, sedan 1915
arbetschef vid A.-B. Karlstads Mek.
Verkstad. *Karlstad.*

**A. O. ALSTERMARK**

f. 1864 ¹/₁₂ i Karlstad. Kassör vid A.-B.
Karlstads Mek. Verkstad. *Karlstad.*

**G. MOLINDER**

f. 1875 ²³/₁₀ i Kroppa s:n, Värmlands
län. Överingenjör, platschef i Kristine-
hamn. *Kristinehamn.*

**ELOV ENGLESSON**

f. 1884 ¹⁷/₄ i Gysinge Bruk, Gävleborgs
län. Ingenjör, ritkontorschef. *Kristine-
hamn.*



KAJ E. BÖVING
f. 1876 ²⁹/₄, i Anderslövs s:n, Malmöhus
län. Verkstadsingenjör. *Kristinehamn.*



LINUS BRÄMBERG
f. 1884 ²²/₄, i Kristinehamn. Ingenjör,
offertingenjör. *Kristinehamn.*



GUSTAF HADAR LIND
f. 1883 ¹¹/₄, i Borås. Ingenjör, löphjuls-
konstruktör. *Kristinehamn.*



AXEL HARTWIG
f. 1881 ¹⁰/₂ i Hogdals s:n, Göteborgs o.
Bohus län. Turbinkonstruktör.
Kristinehamn.



ELOF JOHANSON
f. 1887 ²²/₈ i Kristinehamn. Kamrer.
Kristinehamn.



ANDERS JOHANSON
f. 1850 ²⁰/₂ i Väse s:n, Värmlands län.
Materialförvaltare, led. av stadsfull-
mäktige sedan 1912. *Kristinehamn.*

III.
STÄDERNA



1. KARLSTAD

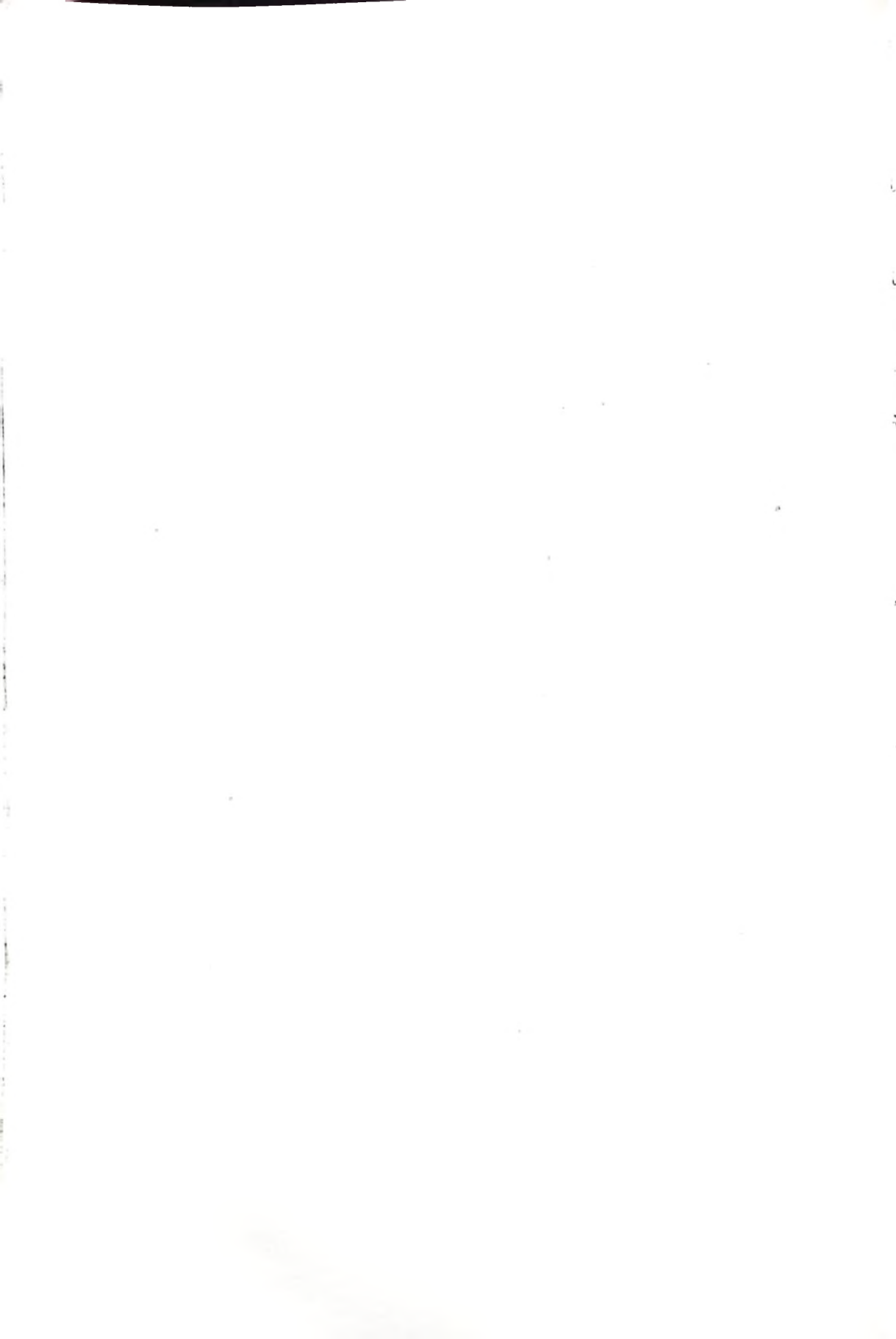

**K. J. LINDHOLM**

f. 1860 ²³/₁₂ i Karlstad. Borgmästare i Karlstad 1906—1925, ordf. i Värmlands läns landsting 1909—19, ordf. i styrelsen för A.-B. Mölnbacka-Trysil sed. 1908, ordf. i Värmlands läns landstings dispensärnämnd sedan 1915, v. ordf. i styr. för dövstumsundervisningen i 5:e distr. sed. 1911. *Karlstad.*

**ERIK LUNDBLAD**

f. 1869 ¹⁹/₈ i Uppsala. Rådman. *Karlstad.*

**RICKARD RHODIN**

f. 1863 ¹⁴/₈ i Älgå s:n, Värmlands län. Rådman, ordf. i styr. för A.-B. Sydsv. bankens kontor i Karlstad, ordf. i Karlstads stads byggnadsnämnd, ombudsman i Värmlands brandstodsbolag. *Karlstad.*

**CARL LIDBERG**

f. 1877 ⁷/₈ i Karlstad. Rådman, magistratssekreterare, ordf. i styrelsen för h. elementarläroverket för flickor. *Karlstad.*



ARVID ELLWÉN
f. 1886 ²⁴/₂ i Ramkvilla s:n, Jönköpings
län. Jur. k., stadsfogde i Karlstad, om-
budsman hos Värmlands Engrossist- o.
Fabrikantförening. *Karlstad*



ALBERT NELSON
f. 1875 ⁹/₃ i Jösse-Ny socken, Värmlands
län. Stadsfiskal. krigsfiskal. *Karlstad.*



GUST. JOHANSSON
f. 1870 ¹⁹/₁₀ i Göteborg. Kronokassör.
Karlstad.



PER CLARHOLM
f. 1860 ¹⁴/₇ i Karlstad. Överläkare vid kirurg. avd., Centrallasarettet, Karlstad, ordf. i stadsfullmäktige sed. 1910, landstingsman, ordf. i epideminämnd, landstingets tuberkuloskomm. o. styr. för länets sinnesslöanst., led. av dir. för Kristinehamns hospital. *Karlstad.*



J. A. HÅKANSSON
f. 1871 ¹³/₁₂ i Urshults s:n, Kronobergs län. Speditör, v. ordf. i stadsfullmäktige, v. ordf. i lönenämnden, led. av Värmlands läns prövningsnämnd. *Karlstad.*



ELIAS STENIUS
f. 1879 ⁵/₁₀ i Boo s:n, Stockholms län. Länsassessor, landskansliet, v. krigsdomare, fil. k., jur. k., stadsfullmäktiges sekr. sed. 1914, sekr. hos Värmlands läns landsting 1911—14. *Karlstad.*



VALDEMAR VENDEL
f. 1858 ⁷/₁₂ i Vänersborg. F. d. lektor v. Karlstads h. a. läroverk, handelskammarens sekr., stadsfullm., ordf. i beredningsutskott och trafiknämnd, ordf. i Karlstads Orkesterförening, insp. v. Karlstads El. läroverk f. flickor, ordf. i styr. för Kohlsätters A.-B. och Nya Würml.-Tidns A.-B. *Karlstad.*



JOHAN NORÉUS
f. 1862 ²²/₄, i Tveta s:n, Värmlands län.
F. d. landsfiskal o. kronolänsmän, stads-
fullmäktig, ordf. i drätselkammaren.
Karlstad.



GUSTAF BERG
f. 1881 ²⁸/₁₁, i Filipstad. Jur. k., Karl-
stads stads ombudsman. *Karlstad.*



HARALD WESTLIN
f. 1888 ²¹/₇, i Falköping. Stadskamrer.
Karlstad.



MAGNUS BENGZON
f. 1880 ²/₁₀, i Östra Fågelviks s:n, Värm-
lands län. Stadskassör. *Karlstad.*

**ERIK BJÖRKMAN**

f. 1881 $\frac{7}{8}$, i Göteborg. Civilingenjör, kapten i Kungl. Väg- o. Vattenbyggnadskåren, Karlstads stads byggnadschef m. m. *Karlstad*

**GUSTAF LOVÉN**

f. 1887 $\frac{29}{3}$, i Lund. Stadsingenjör i Karlstad sed. 1918, förordn. mättnings- o. registerförare, Chalmerska Inst. V. o. V. 1907—11, vid Gbgs stadsing.-kontor 1911—12, vid dess byggn.-kontor 1913—15, tent. i nat.-ekonomi o. sociolog vid Gbgs högskola 1914. *Karlstad*.

**CARL CRISPIN**

f. 1867 $\frac{19}{7}$, i Uppsala. Stadsarkitekt. *Karlstad*.

**N. FR. LINDH**

f. 1860 $\frac{11}{7}$, i Ransjöters s:n, Värmlands län. Karlstads stads fastighetsförvalt., ordf. i Karlstads stads 2:a pens.-distr. o. i K:ds fastighetsäg.-för., verkst. dir. i A.-B. smålängheter i Karlstad, f. d. översånglärare, stadsfullmäktig. *Karlstad*.

**JULIUS AHLBERG**

f. 1874 ¹²/₈ i Göteborg. Direktör för Riksb:s avdeln.-kontor sed. ¹/₁₀ 1921, ordf. i Karlstads stads fattigv.-styr. sed. ¹/₃ 1923, v. ordf. i K:ds spritförsäljn. A.-B:s styrelse sed. 1924. *Karlstad.*

**HUGO SEVERIN**

f. 1869 ¹⁴/₁₂ i Norrköping. Förste stads-läkare, bitr. förste prov.-läkare, fängel-seliäkare, stadsfullmäktig, medlem av centrallasarettets direktion, ordf. i nyk-tershetsnämnden. *Karlstad.*

**HUGO BERG**

f. 1877 ¹/₈ i Stockholm. Stadsveterinär, ordf. i saluhallsstyr., ordf. i livsmedels-nämnden i Karlstad 1918—20. *Karlstad.*



C. O. AHLMARK

f. 1859 ¹²/₈ i Karlstad. F. d. överste, stadsfullmäktig i Karlstad 1903—18, ordf. i Karlstads hamnstyr. sed. 1910, i Karlstads sjömanshus sed. 1903, i exportnämnden för Värmlands län 1915—18 och i 7:e distr. av Svenska Röda Korset 1916—22 m. m. *Karlstad.*



IWAR OLSSON

f. 1865 ²¹/₄ i Alster s:n, Värmlands län. Hamnkamrer, sjömanshusombudsman. *Karlstad.*



J. E. T. ÖSTERBERG

f. 1872 ⁴/₁₀ i Kiel. Hamnkaptän i Karlstad sed. 1906, sjökaptän, reservlöjtnant i Kungl. Flottan 1909. *Karlstad.*



ALBIN ZACHRISON

f. 1870 ¹²/₁₀ i Virestads s:n, Kronobergs län. Adjunkt vid Karlstads h. allm. lärov., stadsfullmäktig, ordf. i Karlstads belysn.-styr. o. Kohlsätters Kraft A.-B., chef för F. H. K. bröddavd. innefattande samtliga Sveriges 170 bröddbyråer 1918—19, ordf. i Karlstads simsällskap m. m. *Karlstad.*



JOHN THALÉN
f. 1880 ²⁹/₄ i Björklinge s:n, Uppsala län.
Belysningsingenjör vid Karlstads stad.
Karlstad.



OLOF WÄSTLUND
f. 1877 ²⁹/₁₁ i Brunskogs s:n, Värmlands
län. Byggmästare o. fabriksägare, disp.
för A.-B. Karlstads Syrgasfabr. o. för
Karlstads Spadfabrik, stadsfullmäktig
sed. 1912, ordf. i brandstyr. och ordf.
i lönenämnden, ordf. i styr. för Allm.
Sparbanken i Värmland. *Karlstad.*



PER ÅGREN
f. 1869 ²¹/₅ i Karlstad, † 1925 ²⁹/₁₂. Brand-
chef, f. d. kapten vid Kungl. Värmlands
reg:te. *Karlstad.*



HJALMAR BYSTEDT
f. 1881 ²⁷/₁₂ i By s:n, Värmlands län.
Adjunkt vid Karlstads h. a. läroverk,
rektor vid Karlstads lärings- o. yrkes-
skola. *Karlstad.*

**AUG. BERGH**

f. 1869 ¹⁰/₂, i Höberga, Råda s:n, Skaraborgs län. Läroverksadjunkt, konsistoricamanuens, ordf. i Karlstads biblioteks- o. föreläsningsstyr., förest. för Karlstads föreläsn.-anst., generalsekr. i Värmlands föreläsn.-förbund, f. d. stadsfullmäktig m. m. *Karlstad.*

**ANDERS LÖFBERG**

f. 1877 ¹⁰/₂, i Sköllersta s:n, Örebro län. Grosshandlare, stadsfullmäktig, ordf. i Folkskolestyr., led. av Svenska Missionsförbundets styrelse. *Karlstad.*

**NILS BJÖRKMAN**

f. 1888 ¹⁰/₂, i Österlövsta s:n, Uppsala län. Kapten vid intendenturkåren, reg.-intendent, revisor i Värmlands Ensk. Bank, led. av Karlstads stadsrevision, dess ordf. fr. 1927 ¹/₁, led. av folkskolestyr. och lönenämnden, nyv. stadsfullmäktig 1926. *Karlstad.*

**K. G. LILJEBORG**

f. 1887 ¹⁰/₂, i Karlstad. Kamrer vid Karlstads Sparbank, ordf. i pensionsnämnden för Karlstads stads 1:a distr., Kungl. Socialstyrelsens ombud i Karlstad, nyv. stadsfullmäktig 1926. *Karlstad.*

**SANDRA UNGER**

f. Leufstedt 1871 ²¹/₁, i Stockholm. Landshövdingenska, ordf. i Sv. Röda Korsets Karlstadskrets, v. ordf. i Värml. distr. av Röda Korset, ordf. i Karlstads arbetsnämnd för de blinda o. i landstingsnämnden för de blinda, ordf. i föreningen Värmlands hemslöjd, Värmlands allm. djurskyddsförening och i Fredrika Bremerförbundets stipendienämnd m.m. *Karlstad.*

**GERDA HELLBERG**

f. Lundberg 1870 ²²/₆, i Stockholm. Fru, fil. kand., ordf. i Fredrika Bremerkretsen i Karlstad, medl. av lasarettsdirektionen, ordf. i F. K. P. R. i Karlstad 1903-21, stadsfullmäktig 1913-22. *Karlstad.*

**SIGRID LEIJONHUFVUD**

f. Lagercrantz 1870 ¹⁹/₁, i Stockholm. V. ordf. i Karlstads h. elementarläroverk för flickor, inspektor för hush.-sällskapets vävskola, nyvald stadsfullmäktig 1926. *Karlstad.*

**HANNA PETERSON**

f. 1870 ²/₁, i Arvika landsförs., Värmlands län. Fröken, kassörska i O. F. Ahlmark & Co. Bftr., stadsfullmäktig. *Karlstad.*



CARL BROMANDER
f. 1865 $\frac{7}{2}$ i Kila s:n, Värmlands län.
Domprost i Karlstad sed. 1922, fil. k.,
inspektor vid folkskoleseminariet i Karl-
stad, korresp. led. av vitterhets-, hist.- o.
antikvitetsakademien. *Karlstad.*



CLAES JOEL JACOBSSON
f. 1877 $\frac{11}{6}$ i Södra Lundby förs., Skara-
borgs län. Komminister o. fängelsepre-
dikant. *Karlstad.*



ERNST ENGSTRÖM
f. 1892 $\frac{21}{6}$ i Hennepin, Minnesota,
U. S. A. Komminister. *Karlstad.*



O. H. HOLM
f. 1894 $\frac{22}{1}$ i Bro s:n, Värmlands län.
Komminister i Karlstad 1924, fil. k.,
lasarettspredikant. *Karlstad.*



TURE BROSTRÖM
f. 1800 $\frac{7}{8}$, i Linköping. Landskamrerare
i Värmlands län, kyrkovärd i stadsförs.
Karlstad.



KLAS RHODIN
f. 1859 $\frac{2}{10}$ i Elgå s:n, Värmlands län.
Överstelöjtnant, överförmyndare i Karl-
stad och kyrkovärd i stadsförsamlingen.
Karlstad.



GUSTAF BRAUNERHJELM
f. 1874 $\frac{12}{1}$ i Svinnegarn s:n, Uppsala län.
Konstlorenötarie, kyrkokamrerare i
Karlstad, ordf. i Karlstads stads barna-
vårdsnämnd, styr.-ledamot i Karlstads
sparbank. *Karlstad.*



OTTO NORDLUND
f. 1888 $\frac{29}{8}$ i Grösmarks s:n, Värmlands
län. Musikdirektör, domkyrkoorganist.
Karlstad.

**O. W. GENANDER**

f. 1866 ²⁷/₄, i Ljungby s:n, Kalmar län. Distriktföreståndare, ordf. i Värmlands Ansgarieförening, Värmlands o. Dalslands ungdomsförbund, Värmlands läns nykterhetsförbund o. Soldaternas Vänner i Värmland. *Karlstad.*

**G. SVENSSON**

f. 1877 ⁹/₇, i Fryksände s:n, Värmlands än. Pastor i Betlehemskyrkan, led. av styr. för Värml. Ansgariiför., Värml. o. Dalsl. ungd.-förb. samt »Soldaternas vänner» i Värmland. *Karlstad.*

**HENNING SJÖDIN**

f. 1878 ²²/₄, i Hallsbergs s:n, Örebro län. Pastor i första baptistförs. i Karlstad, ordf. i Värmlands distr. missionsförening 1922—25, led. av styr. för Värmlands söndagsskola o. ungdomsförbund, fören. »Soldaternas vänner», Karlstads Evang. Predikantförbund, ordf. i Värmlands predikantförening m. m. *Karlstad.*



VIKTOR HAMMARBERG
f. 1871 ^{14/1}, i Sköns s:n, Västernorrlands län. Rektor vid Karlstads högre allm. läroverk, nyv. stadsfullmäktig 1926.
Karlstad.



KARL GUSTAF OLSSON
f. 1862 ^{22/11}, i Eskilstuna. Lektor, matematik. *Karlstad.*



ERNST LUNDHOLM
f. 1882 ^{7/2}, i Uppsala. Lektor, matematik o. fysik sed. 1914, ordf. i styr. för Karlstads lärlings- o. yrkesskolor sed. 1921, k. pensionsstyr. ombud inom Karlstadsområdet sed. 1917. *Karlstad.*



EINAR ENGSTRÖM
f. 1884 ^{14/10}, i Göteborg. Lektor, latin o. grekiska, rektor vid Norrköpings h. a. l. ^{1/1}, 1926, led. av domkapitlet, stadsfullmäktig, ordf. i lönenämnden, studierektor vid Karlstads h. elementarläroverk för flickor, v. ordf. o. verkst. led. i livsmedelsstyr. för Värmlands län, Karlstads distr. 1918—19. *Norrköping.*



ALEXANDER RYDBERG
f. 1866 ¹⁹/₆, i Nöbbelids s:n, Kronobergs län. Lektor, kristendom o. historia. teol. d., led. av Karlstads domkapitel. *Karlstad.*



H. BJÖRKSTAM
f. 1888 ²/₁₁ i Kalmar. Lektor, modersmälet och tyska. *Karlstad.*



NILS LINDAHL
f. 1887 ⁷/₆ i Vaxholm. Lektor, tyska o. engelska, bibliotekarie. *Karlstad.*



LARS DALGREN
f. 1887 ¹⁴/₄ i Ämäl. Lektor, modersmälet o. historia, led. av riksdagens II k. 1921—24, ordf. i II k. 1:a tillfälliga utskott 1924. *Karlstad.*



**FREDRIK HÅRD AF SEGER-
STAD**

f. 1867 $\frac{1}{2}$ i Källeryds s:n, Jönköpings
län. Lektor, biologi o. kemi, $\frac{1}{7}$, 1925.
Karlstad.



KARIN RINGENSON

f. 1886 $\frac{3}{8}$ i Falun. Lektor, engelska o.
franska. *Karlstad.*



N. E. TIDNER

f. 1893 $\frac{1}{2}$ i Stockholm. Lektor, latin
och grekiska. *Karlstad.*

**HJALMAR ROTH**

f. 1830 ²³/₁₀ i Grums s:n, Värmlands län. F. d. läroverksadjunkt, fil. k., adjunkt vid Karlstads h. allm. läroverk 1869—1905, f. d. kamrer i Värmlands Ränteo. Kapitalförsäkringsanstalt, f. d. revisor i Värmlands Ensk. Bank, f. d. huvudman o. revisor i Karlstads Sparbank. *Karlstad.*

**C. W. RENDAHL**

f. 1848 ⁴/₁₀ i Ölmeåstads s:n, Jönköpings län, † 1926 ¹²/₁₀. Musikdirektör, f. d. domkyrkoorganist, musiklärare vid Karlstads h. a. läroverk 1873—1913, domkyrkoorganist 1877—1922, led. av musikaliska akademien, kompositör, innehade litteris et artibus. *Karlstad.*

**J. P. WENDT**

f. 1852 ¹³/₁₀ i Karlstad. Major, off. v. Dalreg. 74—03, gymn.-lär. vid lärov. 87—14, inneh. av med.-mek. gymn. inst. 10—23, organiserade den fasta brandkåren 01, brandchef 91—13, br.-insp. 13—22, polsint. 03—08, styr.-led. i Karlstads Sparbank 14—25. *Karlstad.*

**R. S. A. HALLSTRÖM**

f. 1840 ⁹/₁₀ i Mo s:n, Gävleborgs län. F. d. lektor, docent i Uppsala 1880, lektor i latin o. grekiska i Karlstad 1882, avsked 1915. *Karlstad.*

**AXEL DAHLMAN**

f. 1854 $\frac{1}{2}$ i Karlstad. F. d. rektor vid Karlstads h. allm. läroverk, fil. d., rektor 1895—1919, ordf. i stadsfullm. 1904—14, landstingsman 1904—10, ordf. i styr. för Riksbankens avd.-k. i Karlstad fr. 1915, ordf. i Värmlands naturh. o. forminnesfören. 1907—25 m. m., utgivit ett flertal skrifter. *Karlstad.*

**JOHN BÖRJESON**

f. 1855 $\frac{2}{2}$ i Gillberga s:n, Värmlands län. F. d. lektor vid Karlstads h. allm. läroverk, teol. d. 1907 vid Linnéfesten, Hammarö pastorats siste tjänstgörande prebendepastor, intendent vid Värmlands forminnesförening sedan 1914. *Karlstad.*

**CONRAD FRISTEDT**

f. 1860 $\frac{1}{2}$ i Bankekinds s:n, Östergötlands län. F. d. lektor, adjunkt i Karlstad 1895, lektor ibidem 1905, f. d. stadsfullm., förest. för Karlstads tekn. afton- o. söndagsskola 1893—1914, företagit vidsträckt resor samt utgivit vetenskapliga arbeten. *Karlstad.*

**ALBIN OLSSON**

f. 1877 $\frac{2}{10}$ i Malexander s:n, Östergötlands län. Rektor vid Karlstads folkskoleseminarium, teol. lic., lektor vid folkskoleseminariet i Göteborg.
Karlstad.

**ALBERT GARDELL**

f. 1871 $\frac{9}{11}$ i Hejde s:n, Gotlands län. Lektor, historia o. geografi, fil. k.
Karlstad.

**AUGUST ISAACSSON**

f. 1887 $\frac{12}{2}$ i Norrby s:n, Västmanlands län. Fil. d., lektor, modersmålet o. tyska, bibliotekarie fr. $\frac{1}{4}$, 1920. *Karlstad.*

**VALDEMAR MORIN**

f. 1887 $\frac{2}{4}$ i Norrbärke s:n, Kopparbergs län. Lektor, biologi, hälsolära o. kemi, fil. lic., med. k. *Karlstad.*



BROR ASPLIND
f. 1890 $\frac{1}{2}$ i Norrköping. Lektor, matematik o. fysik, fil. lic., led. av folkskolestyr. o. undervisningsnämnden i Karlstad. *Karlstad.*



BROR A. G. GUSTAVER
f. 1890 $\frac{1}{2}$ i Stockholm. Fil. d., lektor, fysik o. kemi. *Karlstad.*



PER STOLPE
f. 1879 $\frac{2}{4}$ i Stockholm. Fil. d., lektor, geografi samt biologi m. hälsolära, rektor för Norra Ängermanlands folkhögskola o. lantmannaskola 1912—23. *Karlstad.*



SVEN ALGOT BERGENTZ
f. 1894 $\frac{2}{4}$ i Hästveda, Kristianstads län. Lektor, kristendom, teol. lic. *Karlstad.*



EDIT AHRENLÖF

f. 1883 $\frac{21}{10}$ i Göteborg. Föreståndarinna för Karlstads högre elementarläroverk för flickor, skriftställarinna, pedagogiska arbeten, böcker för barn och ungdom. *Karlstad.*



AXEL RYDBORG

f. 1888 $\frac{27}{10}$ i Hälsingborg. Folkskoleinspektör, fil. k. och mag., folkskoleinspektör i Karlstad sed. 1920. *Karlstad.*



JAN STENBÄCK

f. 1870 $\frac{7}{2}$ i Norra Råda s:n, Värmlands län. Folkskollärare, överlärare sed. 1923, ordf. i pensionsnämnden i Karlstads 3:e pensionsdistrikt. *Karlstad.*



G. A. GUSTAFSON

f. 1878 $\frac{22}{12}$ i Karlstad. Överlärare, bibliotekarie vid Karlstads stadsbibliotek. *Karlstad.*

**ERNST STRANDMAN**

f. 1870 ^{22/4}, i Saleby s:n, Skaraborgs län.
Folkskollärare, stadsfullmäktig, ordf.
i Sveriges Storloge av Internationella
Goodtemplarorden (I. O. G. T.).
Karlstad.

**EDWARD GELIN**

f. 1853 ^{22/4}, i Gesäters s:n, Älvsborgs län.
F. d. överlärare vid Karlstads folksko-
lor, avg. med pension 1919 efter 41 Års
lärarejänst, f. d. stadsfullm. (13 År),
landstingsman, riksdagsman I k. 1915
—17, f. d. eller fortf. medlem i ett
flertal av stadens delegationer.
Karlstad.

**JOHAN LINDMARK**

f. 1863 ^{22/4}, i Gunnarsnäs s:n, Älvsborgs
län. Rektor vid handelsinstitutet, grund-
dat Karlstads handelsinstitut o. prak-
tiska skola 1886 o. i 40 år varit dess
föreståndare. *Karlstad.*

**SANNFRID ALVINZI**

f. 1855 ^{22/4}, i Mjälldrunga s:n, Älvsborgs
län. F. d. förste provinsialläkare i Värmlands
län (tf. och ord. befattn.-inneh.
över 30 År), f. d. led. av Sv. Fattigv.-
förbundets styr., f. d. medlem av styr.
för 12:e distr. (Värml. län) av Sv. Röda
Korset, f. d. ordf. i Värmlands distrikts-
sköterskestyr. m. m. *Karlstad.*



JOHAN HUGO BERNHEIM
f. 1862 ^{29/11} i Råneå s:n, Norrbottens l.
Färtläkare, f. d. regementsläkare vid
Kungl. Värmlands reg:te, skolläkare vid
Karlstads h. a. läroverk. *Karlstad.*



GUNNAR ELAM
f. 1893 ^{19/2} i Göteborg. Lasarettsläkare
i ögonsjukdomar. *Karlstad.*



KARL L. ERIKSSON
f. 1873 ^{22/6} i Väster Lövsta s:n, Väst-
manlands län. Praktiserande läkare i
Karlstad sed. 1901, flera sörordn. som
förste prov-läkare i Värmlands län
1903—14, läkare vid statens järnvägar
från 1914, dispensläkare från 1919,
v. ordf. i pensionsnämnden i Karlstads
1:a distrikt. *Karlstad.*



ERIK GEDDA
f. 1896 ^{14/11} i Linköping. Bataljons-
läkare vid Kungl. Värmlands regemente.
Karlstad.



ARVID THEODOR HÖGSTROM
f. 1877 ²⁷/₉ i Karlstad. Praktiserande
läkare. *Karlstad.*



WILHELM MORSING
f. 1886 ²⁹/₁ i Uppsala. Regementsläkare
vid Kungl. Värmlands reg:te. *Karlstad.*



JOHN SVENSSON
f. 1887 ¹¹/₁₂ i Stockholm. Överläkare,
med. avd. Centrallasarettet, Karlstad.
Karlstad.



NILS WITT
f. 1880 ⁷/₄ i Falun. Lasarettsläkare i
öron-, näs- o. halssjukdomar. *Karlstad.*



ANDERS NYGREN

f. 1860 ¹⁹/₁₁ i St. Lundby s:n, Älvsborgs län. Tandläkare, Värmlands förste tandläkare efter nyare examensforodr., hedersordf. i Värmlands-Dals tandl.-fören. *Karlstad.*



HOLTER HULTMAN

f. 1877 ²/₁ i Karlstad. Tandläkare, stadsfullmäktig sedan 1910. *Karlstad.*



DAVID LARSSON

f. 1887 ¹⁹/₁₁ i Grava s:n, Värmlands län. Tandläkare, sekr. i Värmlands o. Dals tandläkarförening. *Karlstad.*



GEORG LEVIEN

f. 1885 ²⁹/₆ i Killa s:n, Värmlands län. Tandläkare. *Karlstad.*



CLAES STRÄHLE
f. 1887 $\frac{9}{11}$ i Hälsingborg. Tandläkare.
Karlstad.



ELIN PERSSON
f. 1890 $\frac{9}{8}$ i Dalby s:n, Värmlands län.
Tandläkare. *Karlstad.*



LOYD LAURELL
f. 1895 $\frac{9}{11}$ i Dagsås s:n, Hallands län.
Tandläkare. *Karlstad.*



ÅKE KLINTE
f. 1901 $\frac{13}{7}$ i Karlstad. Tandläkare.
Karlstad.



HUGO ZIEGLER

f. 1852 ¹/₂, i Karlstad. F. d. kapten, provinsialmästare i Värmländska Provinsiallogen, f. d. ordf. i Karlstads stadsfullmäktige o. i flera industri- o. affärsbolag samt verkst. dir. i desamma.
Karlstad.



ARTUR SVANSTRÖM

f. 1852 ²/₅, i Mariestad. F. d. major vid Värmlands regt:e, avsked 1905, syssloman vid Karlstads lasarett 1905—20, stadsfullmäktig 1898—08, styrled. i Karlstads Sparbank fr. 1912.
Karlstad.



A. F. THELANDER

f. 1856 ²/₅, i Älgshults s:n, Kronobergs län. F. d. bankdirektör, direktör för riksbankens avdelningskontor i Karlstad 1902—20, styrelseled. i Karlstads Sparbank, revisor i Värmlands ensk. bank.
Karlstad.



REINHOLD HUSS

f. 1858 ¹/₂, i Grava s:n, Värmlands län. Major, verkst. direktör i Färjestads Bryggeri A.-B. *Karlstad.*



FRANS FELDT
f. 1870 $\frac{3}{4}$, i Vellinge s:n, Malmöhus län.
Fängelsedirektör i Karlstad sed. 1925 $\frac{1}{4}$.
Karlstad.



HJALMAR MÖLLERBERG
f. 1862 $\frac{23}{2}$, i Julita s:n, Nyköpings län.
Postmästare i Karlstad. *Karlstad.*



ERNST HALLGREN
f. 1870 $\frac{3}{11}$ i Landskrona. Telegraf
kommissarie. *Karlstad.*



TOR DAFGÅRD
f. 1870 ²²/₄ i Fristads s:n, Älvsborgs län.
Stationsinspektör vid Karlstad C.
Karlstad.



J. E. J. DALÉN
f. 1872 ²/₁₀ i Östersund. Stationsinspektör vid Karlstads Ö. sed. 1912.
Karlstad.



EDVARD ALMER
f. 1863 ¹⁴/₄ i Norra Åsarps s:n, Älvsborgs län. Tullförvaltare. *Karlstad.*



K. J. HOLMBERG
f. 1870 ²/₁₂ i Karlstad. Tullkontrollör.
Karlstad.



CARL BOLANDER
f. 1864 ²²/₅ i Vrigstad s:n, Jönköpings
län. Apotekare i Karlstad fr. 1923 ¹⁷/₈,
innehavare av apoteket Örnen.
Karlstad.



C. E. FORSBERG
f. 1863 ¹⁰/₁₀ i Karlskrona. Apotekare
innehavare av apoteket Beckasinen sed.
1918. *Karlstad.*



JOHN MÆCHEL
f. 1862 ⁷/₁ i Karlstad. Kamrerare i Värmlands
hypoteksförening, f. d. kamrer i
Värmlands landsting 1893—1922, f. d.
syssloman vid Karlstads lasarett 1894
—1904. *Karlstad.*



HARRY ALMQVIST
f. 1801 ³/₈ i Brunskogs s:n, Värmlands
län. V. auditör, ombudsman i Värmlands
hypoteksförening, jur. k., sekf.
hos Värmlands läns landsting. *Karlstad.*



SVEN AF GEIJERSSTAM

f. 1854 ²⁷/₁ i Kroppa s:n, Värmlands län. Vice häradshövding, ombudsmani Värmlands Hypoteksförening 1891—1923, stadsfullm. 1894—1917, landstingsman 1905—09, ordf. i styr. för Karlstads Sparbank sed. 1912 o. i Värmlands Ränste- o. Kapitalförsäkringsanstalt sed. 1909. *Karlstad.*



RICHARD NYSTRÖM

f. 1847 ⁹/₁₂ i Bollebygds s:n, Älvsborgs län, † 1926 ⁵/₃. F. d. kamrerare i Värmlands Hypoteksförening m. m., f. d. stadsfullm. (20 år), f. d. led. i fattigv.-styr., dess ordf. 10 år, f. d. led. o. ordf. i drätselkammaren m. m. *Karlstad.*



LUDVIG MARTIN

f. 1865 ¹/₂ i Hammar s:n, Örebro län. Kassadirektör och v. ordf. i Värmlands Stadshypoteksförening, v. ordf. i Karlstads fastighetsäggarförening. *Karlstad.*



EMIL BROBERG

f. 1874 ²⁴/₁₀ i S. Finnskoga s:n, Värmlands län. Kapten i Värmlands regtets reserv, kamrer vid Värmlands stads hyp.-förening sed. 1925, ordf. i Ö. Fogelviks s:ns tax.-nämnd, led. i Värml:s läns ordinarie o. särsk. prövn.-nämnd, v. ordf. i Vänersborgsbankens avd.-kontor i Karlstad, bef.-hav. för Karlstads landst.-område, revisor i Värmlands landsting sed. 1912. *Karlstad.*



RÄGNAR TJERNELD
f. 1872 $\frac{11}{2}$, i Stockholm. Bankdirektör,
verkst. direktör o. styr.-led. i Karlstads
Sparbank, v. ordf. i drätselkammaren,
byggn.-nämnden o. nykterhetsnämnden.
Karlstad.



T. OSTERMAN
f. 1871 $\frac{9}{8}$, i Stockholm. Bankdirektör,
kontorschef vid A.-B. Sydsvenska ban-
kens kontor i Karlstad, ordf. i stads-
revisionen. *Karlstad.*



HOLGER ALLSING
f. 1872 $\frac{3}{4}$, i Kristinehamn. Bankdirektör,
verkst. direktör för A.-B. Göteborgs
Banks kontor i Karlstad. *Karlstad.*

**GUNNAR GÖTHNER**

f. 1885 ^{29/10}, i Hammarö s:n, Värmlands län. Bankdirektör, direktör vid A.-B. Jordbrukarbankens kontor i Karlstad.
Karlstad.

**OLOF WAHLBERG**

f. 1879 ^{12/11}, i Skellefteå. Sparbanksdirektör, Allmänna Sparbanken i Värmland, f. d. kapten vid Norrbottens reg:te.
Karlstad.

**BERTIL ÖSTERBERG**

f. 1890 ^{29/10}, i Barnarps s:n, Jönköpings län. Bankdirektör, chef för Vänersborgsbankens Värmlandscentral fr. o. m. nov. 1922. *Karlstad.*



PONTUS BLOMBERG
f. 1882 ¹⁷/₂ i Eskilstuna. Advokat,
firma Blomberg & Granqvist. *Karlstad.*



O. H. GRANQVIST
f. 1882 ¹⁹/₁₁ i Väne Ryrs s:n, Älvsborgs
län. Advokat, jur. k., firma Blomberg
& Granqvist. *Karlstad.*



KRISTIAN VON SYDOW
f. 1891 ²⁹/₆ i Skövde. Advokat, firma
Lindholm & von Sydow, jur. k., led.
av Sveriges Advokatsamfund. *Karlstad.*



ENAR LUNDSTRÖM
f. 1893 ²¹/₂ i Örtofta s:n, Malmöhus län.
Advokat, advokatbyrå i Karlstad sed.
1925, ombudsman för Billeruds A.-B.
m. fl. bolag 1920 ¹/₁₀—25 ¹/₁₀. *Karlstad.*

**ERNST T. ANDER**

f. 1878 ²²/₅ i Örebro. Direktör, ansvarig utg. för Nya Wärml.-Tidn., ordf. i Karlstads fabr.- o. hantv.-för., v. ordf. i Karlstads yrkes- o. lärlingskolor, medl. av Karlstads belysn.-styrelse, styrelsen för Wärml. Ränste- o. Kap.-försäkr.-anst., Värmlands stadshyp.-för., f. d. stadsfullmäktig. *Karlstad.*

**AXEL R. OLSSON**

f. 1888 ¹⁷/₂ i Karlskrona. Huvudredaktör för Nya Värmlands-Tidningen. *Karlstad.*

**ALBIN FORSSELL**

f. 1855 ²²/₁ i Karlstad. F. d. boktryckare o. tidningsutgivare, grundlagt Karlstads-Tidningen, dess ägare o. utgivare 1879—1904, led. av flera konim. delegationer o. kommittéer, f. d. stadsfullmäktig, ordf. i Karlstads badhusstyr. *Karlstad.*

**MAURITZ HELLBERG**

f. 1859 ¹⁴/₁₀ i Långseruds s:n, Värmlands län. Fil. kand., redaktör för Karlstads-Tidningen, landstingsman sedan 1910, tingets ordf. sed. 1919, riksdagsman i I k. 1911—25. *Karlstad.*

**EMIL ANKERS**

f. 1866 $\frac{1}{11}$, i Nottebäcks s:n, Kronobergs län. Direktör för Karlstads-Tidningens A.-B., stadsfullmäktig, led. av drätselkammaren o. belysn.-verken, medl. av lasarettssdir., led. av styr. för Kohlsäters Kraft A.-B., medl. av styr. för Sveriges tidningsutg.-förbund. *Karlstad.*

**JOHN SANDÉN**

f. 1887 $\frac{21}{7}$, i Jönköping. Redaktör för Värmlands Folkblad. Riksdagsman i I k., stadsfullmäktig, v. ordf. i Karlstads fattigvårdsstyr. *Karlstad.*

**EFRAIM ELLÄSON**

f. 1893 $\frac{22}{2}$, i Grythytte s:n, Örebro län. Ekonomichef, Värmlands Folkblad, led. av Karlstads stadsfullmäktige o. drätselkammare. *Karlstad.*

**HUGO CARLEGÅRD**

f. 1883 $\frac{17}{2}$, i Funbo s:n, Uppsala län. Redaktör för Värmlands läns tidning. *Karlstad.*



A. WINTHER
f. 1860 $\frac{11}{12}$ i Jerbo s:n, Älvsborgs län.
Föreståndare för Värmlands läns arbets-
förmedl.-anstalt. *Karlstad.*



PÄR SVENSSON
f. 1872 $\frac{7}{8}$ i Hömbs s:n, Skaraborgs län.
Disponent för Värmländska Inmättnings-
föreningen. *Karlstad.*



G. BÅGENHOLM
f. 1881 $\frac{11}{12}$ i Skagerhults s:n, Örebro län.
Direktör för Värmlands läns lantmannaföreningars Centralförsamling, agronom.
Karlstad.

**KARL FR. ARNE**

f. 1861 ^{21/2}, i Grums s:n, Värmlands län. Köpman, speceriaffär, v. ordf. i Karlstads handelsfören., styr.-led. i Värmlands köpm.-förbund och dess arbetsutskott, stadsfullm. 1911—18, sakrevisor i stadsrevisionen 1916—1921, revisor i Karlstads sjömanshus fr. 1914. *Karlstad.*

**M. P. BANDELIN**

f. 1868 ^{1/2}, i Reslöfs s:n, Malmöhus län. Kopparlagarmästare, stadsfullm., v. ordf. i Karlstads Fabriks- o. Hantverksförening, led. i styr. för lärlings- o. yrkesskolorna. *Karlstad.*

**CARL BERGQVIST**

f. 1877 ^{21/2}, i Brunskogs s:n, Värmlands län. Grosshandlare, firma N. Bergqvists A.-B., skodon o. läder. *Karlstad.*

**HILMER BRATTSTRÖM**

f. 1865 ^{1/2}, i Kristinehamn. Disponent, föreståndare för tobaksmonopolets avd. i Karlstad, stadsfullm. 1904—11, huvudman i Karlstads Sparbank. *Karlstad.*



MAGNUS BRATTSTRÖM
f. 1869 ¹⁹/₈ i Karlstad. Disponent för
A.-B. Karlstads Spisbrödsfabrik.
Karlstad.



WILHELM BÄCKMAN
f. 1864 ¹/₄ i Grava s:n, Värmlands län.
Köpman, firma A.-B. Wilh. Bäckmans
Färghandel. *Karlstad.*



ERIK CARLSSON
f. 1876 ²⁴/₁₂ i Fjugesta, Örebro län.
Disponent, firma A.-B. Manne Töss-
bergs Eftr. *Karlstad.*



E. CHRISTIANSEN
f. 1881 ²⁹/₆ i Tune (Norge). Förvaltare
vid Säfveåns A.-B. svensk medborgare
1906, sed. 1897 anst. i Säfveåns A.-B.,
led. av styr. för Ensk. bankens i Väners-
borg avd.-kont. i Karlstad samt i styr.
för Klarälvens Flottn.-fören. *Karlstad.*

**C. G. DAHLIN**

f. 1854 ²¹/₁₂ i Bredareds s:n, Älvsborgs län. Bokbindare i Karlstad sed. 1890, tillhört Karlstads Fabriks- o. Hantverksförenings styr. 1896—1924. *Karlstad.*

**ALBERT EGNELL**

f. 1871 ²/₁₀ i Lidköping. Direktör för Karlstads Bryggeri A.-B. *Karlstad.*

**PER ELIASSON**

f. 1870 ¹¹/₁₂ i Våse s:n, Värmlands län. Hattmakaremästare, enda hattmakarmästare i Värmlands län sed. år 1920, inneh. av firma Knut Åberg. *Karlstad.*

**KARL AD. FALK**

f. 1864 ²¹/₁₂ i Karlstad. Fabrikör, firma G. A. Falk, bleck- o. plåtslageri, led. av drätselkammaren 1910—25, led. av belysningsstyr. fr. 1903, dess v. ordf., ordf. i fabriks- o. hantv.-för. 1915—20, v. brandchef 1894—1905. *Karlstad.*



ERNST FORSGREN

f. 1875 ¹⁷/₂ i Trollhättan. Direktör i A.-B. Huzella järnhandel, bedrev byggnadsverksamhet i firman Forsgren & Ekström 1905—24, övertog Ang. Huzells järnhandel 25 aug. 1924 o. bildade A.-B. Huzells järnhandel. *Karlstad.*



HERMAN GEIJER

f. 1874 ¹³/₂ i Sunnemo s:n, Värmlands län. V. konsul, köpman, firma Geijer & Co., k. norsk v. konsul, ordf. i dir. för Geijersgården i Ransäter, ordf. i Värmlands engrossist- o. fabrikantför., ordf. i Värmlands o. Dals järnhandlarefören., stadsfullm. m. m. *Karlstad.*



ALFRED HANES

f. 1879 ²²/₁₀ i Göteborg. Grosshandlare, driver egen engrossaffär sed. 1911, led i styr. för Vänersborgsbankens Karlstads-kontor, ordf. i Karlstads landstörmsför., under spannmålsregleringen förest. för spannmålsbyrån i Karlstad. *Karlstad.*



GUSTAF HEMMINGSON

f. 1891 ¹⁷/₃ i Karlstad. Direktör i firma O. F. Ahlmark & Co. Efr. A.-B., skeppsmäklare o. kolimportör. *Karlstad.*

**AUGUST HUZELL**

f. 1858 $\frac{2}{11}$, i Eskilstuna. Direktör, järnhandlare i Karlstad sed. 1888, direktionensledamot och kassakontrollant vid länslasarettet i Karlstad, styrelseled. i flera bolag, f. d. kommunalman.
Karlstad.

**GEORG JANSON**

f. 1880 $\frac{2}{1}$, i Karlstad. Fiskeexportör, kungl. hovleverantör. *Karlstad.*

**OLAF JENSEN**

f. 1887 $\frac{2}{1}$, i Odense, Danmark. Direktör i A.-B. Jensen & Söner, stadsfullmäktig, ordf. i Karlstads Segelsällskap, v. ordf. i tre andra idrottsammanslutningar.
Karlstad.

**ERLAND JOHANSSON**

f. 1889 $\frac{2}{10}$, i Västerås. Direktör för Stensborgs Trädskolor, Karlstad.
Karlstad.



O. W. KARLSSON
f. 1878 $\frac{12}{3}$ i Karlstad. Platslagare,
stadfullmäktig. *Karlstad.*



GUSTAF AXEL KJELLANDER
f. 1884 $\frac{7}{6}$ i Askersund. Disponent i
A.-B. Hakon Swenson. *Karlstad.*



JOSEF LÖFBERG
f. 1874 $\frac{7}{1}$ i Uddenäs s:n, Skaraborgs län.
Grosshandlare, firma A.-B. Bröderna
Löfberg, stadfullm. sed. 1910, v. ordf.
i Karlstads hamnstyr. samt led. i ett
flertal komm.-delegationer m. m., styr-
led. i Värmlands Ensk. bank. *Karlstad.*



A. E. MOLLSTEDT
f. 1875 $\frac{14}{3}$ i Långjum, Skaraborgs län.
Urmakare, kassör i Värmlands urmaka-
reförening fr. 1909, ordförande 1926.
Karlstad.

**B. MONSÉN**

f. 1886 $\frac{7}{8}$ i Karlstad. Fabrikör, inneh.
av firman O. Gullstrands Eltr. sed. 1916
(firman grundad år 1881). *Karlstad.*

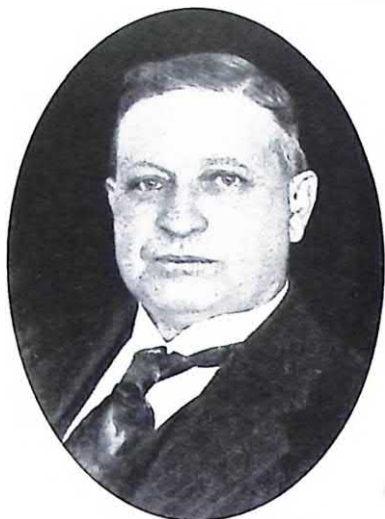
**HJALMAR NERMAN**

f. 1875 $\frac{19}{12}$ i Karlstad. Direktör, verkst.
direktör o. ordf. i styr. för Rederi A.-B.
Stjärnan, v. ordf. i styr. för Värmlands
Rederi A.-B. *Karlstad.*

**ÅKE NERMAN**

f. 1886 $\frac{13}{10}$ i Karlstad. Bokhandlare,
kungl. hovleverantör, inneh. av firmorna
Hjalmar Petersson & Co., Nermans
Stämplrar och Svensk Pappersexport.
Karlstad.

**HUGO NILSSON**

f. 1877 $\frac{7}{10}$ i Karlstad. Konditor, skatt-
mästare i Karlstads Fabriks- & Hant-
verksförening. *Karlstad.*



OLOF W. NILSSON
f. 1868 $\frac{12}{10}$ i N:a Råda s:n, Värmlands län. Målare (konstnär). *Karlstad.*



FREDRIK NYGRÉN
f. 1873 $\frac{12}{10}$ i Karlstad. Järnhandlare, verkst. direktör i Nygren & Ahlins A.-B. *Karlstad.*



ADOLF NYHLÉN
f. 1864 $\frac{12}{12}$ i Grums s:n, Värmlands län. Fabrikör, grundläggare av Karlstads Tagelspinneri 1904, det första spinneriet i sin bransch i Sverige. *Karlstad.*



KARL NYSTRÖM
f. 1874 $\frac{3}{4}$ i Karlstad. Kungl. hovfotograf, firman grundad 1897. *Karlstad.*



CARL WILHELM NYSTRÖM
f. 1871 $\frac{7}{4}$ i Karlstad. Direktör, firma
J. P. Nyströms Orgel- & Pianofabrik,
associé av kungl. musikaliska akademien,
led. av Svenska Uppfinnarföreningen
m. m. *Karlstad.*



HENRY ODÉN
f. 1892 $\frac{25}{11}$ i Göteborg. Direktör, löjtnant i Kungl. Värmlands reg:tes reserv,
verkst. direktör i Restaurant-A.-B.
Stadshotellet, Karlstad o. Fastighets-
A.-B. Karlstads Stadshotell, ordf. i
Karlstads soirésällskap, medlem av styr.
för Sveriges Restaur.-fören. m. m., medl.
av Svenska Traf.-förb. råd. *Karlstad.*



ANNA OLLSON
f. 1841 $\frac{21}{7}$ i Grava s:n, Värmlands län,
† 1926 $\frac{11}{2}$. Sveriges äldsta fotograf,
arbetat i yrket 62 år, därav 55 år inne-
haft egen ateljé i Karlstad. *Karlstad.*



C. G. OLSSON
f. 1860 $\frac{1}{2}$ i Grava s:n, Värmlands län.
Köpmän, garnhandlande. *Karlstad.*



WILHELM PALMQUIST
f. 1869 ²¹/₁₂ i Eds s:n, Kalmar län.
Disponent vid Karlstads Spinneri- &
Väveri A.-B. *Karlstad.*



BROR PETERSSON
f. 1883 ⁷/₄ i Köpsta, Kungsåra s:n,
Västmanlands län. Direktör, skeppsmäklare i firma O. F. Ahlmark & Co.
Eftr. A.-B. *Karlstad.*



FRIDEN PETERSON
f. 1878 ²⁰/₄ i Väse s:n, Värmlands län.
Köpmän, speceriaffär, sed. år 1910 sek.
i Karlstads specieristfören. o. sedermera
när denna förening uppgick i Karlstads
Handelsförening sek. i dess specierist-
utskott. *Karlstad.*

**PETRUS PRAMM**

f. 1888 ²²/₃ i Kopparberg, Örebro län. Fotograf, deltagit med stor framgång i internationella utställningar i Amerika, England, Belgien, Italien och de skandinaviska länderna. *Karlstad.*

**SEM L. STAWÉ**

f. 1864 ²²/₃ i Norra Råda s:n, Värmlands län. Grosshandlare o. fabriksidkare. *Karlstad.*

**AXEL SVABOM**

f. 1852 ¹²/₄ i Tösse s:n, Älvsborgs län. Ingenjör, disponent för A.-B. Karlstads snickerifabrik, f. d. stadsfullm., led. av drätselkamm., f. d. led. av landstinget, fattigv.-styr., skolråd, byggnadsnämnd, tax.-nämnd m. m. *Karlstad.*

**ALBERT SVENSSON**

f. 1870 ²/₁₂ i Hammarö s:n, Värmlands län. Handelsföreståndare vid Karlstads Kooperativa Handelsförening sed. 1912, led. av stadsfullm. o. dess beredningsutskott samt folkskolestyrelsen. *Karlstad.*



AXEL SVENSSON
f. 1870 $1\frac{1}{2}$ i Övre Ulleruds s:n, Värmlands län. Möbelfabrikör, stadsfullm., led. av drätselkammaren m. m. *Karlstad.*



REINH. TERNQVIST
f. 1866 $\frac{7}{12}$ i Ölserud s:n, Värmlands län. Fabrikör, innehavare av Tingvallabryggeriet, stadsfullm. 1913—16, led. av drätselkammaren, v. ordf. i brandstyr. o. folkpens.-nämnden, led. i folkskolestyr., fattigv.-styr., tax.-nämnden och lönenämnden m. m. *Karlstad.*



PER THORESSON
f. 1865 $\frac{1}{2}$ i Ekshärads s:n, Värmlands län. Skogsförvaltare, led. av styr. för Värmlands Ensk. bank. *Karlstad.*



L. E. WAHLSTRÖM
f. 1879 $\frac{24}{2}$ i Sunne, Värmlands län. Grosshandlare, begravningsartiklar i parti, firman etablerad i Falun 1904, flyttad till Karlstad 1900. *Karlstad.*



WERNER WALLERSTEDT
f. 1876 ^{11/11} i Karlstad. Köpman, firma
E. Wallerstedt & Co., speceriaffär.
Karlstad.



WILHELM WELIN
f. 1859 ^{12/4} i Bellefors, Skaraborgs län.
Verkst. direktör i firma Ekelöf & Svens-
son A.-B., manufakturaffär o. flaggfabr.,
v. ordf. för Karlstads Handelsförening
1900—08, dess ordf. 1908—26 ^{10/4}, nu-
mera dess hedersordf., ordf. i Karlstads
köpmäns understöds-kassa m. m.
Karlstad.

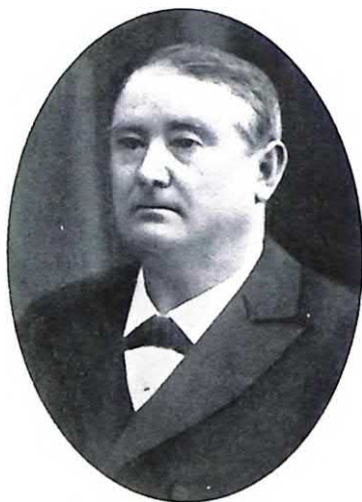

C. J. WENNBERG
f. 1849 ^{12/2} i Eds s:n, Värmlands län.
Direktör, grundat Wennbergs mek.
verkstad 1875 ^{12/2}, styr.-led. i Värmlands
Stadshypoteksförening sed. 1879.
Karlstad.



GEORG WENNERSTRÖM
f. 1870 ²⁷/₈ i Borgviks s:n, Värmlands
län. Lantbrukare, stadsfullmäktig, en-
treprenör för renhållningen i Karlstad
1906—1920 ¹/₄. *Karlstad.*



OTTO ZIEGLER
f. 1890 ²¹/₁ i Karlstad. Direktör, firma
Zieglers Kol & Koks A.-B. *Karlstad.*



ROBERT ÖSTERBERG
f. 1878 ⁹/₁₂ i Örebro. Järnhandlare, ordf.
i Karlstads Handelsförening. *Karlstad.*



2. KRISTINEHAMN





ELIS NORDENFELT
f. 1880 ¹¹/₂ i Kristinehamn. Borgmästare.
Kristinehamn.



ESKIL WIKLUND
f. 1892 ¹¹/₂ i Sidensjö s:n, Västernorr-
lands län. 1:e rådman, stadsfullmä:s i
Kristinehamn sekr. samt sekr. i fullmä:s
beredningsutskott. *Kristinehamn.*



SIXTEN MALMBERG
f. 1880 ¹⁰/₇ i Uddevalla. Ingenjör, Köp-
man, borgerlig rådman. *Kristinehamn.*



AXEL ERICSSON
f. 1864 ¹/₈ i Lungsunds s:n, Värmlands
län. Grosshandl., rådman. *Kristinehamn.*



CARL E. MÖLLER
f. 1883 $\frac{2}{2}$ i Väse s:n, Värmlands län.
Stadsfogde, kronokassör. *Kristinehamn.*



GUSTAF ADOLF SKÖLD
f. 1877 $\frac{2}{2}$ i Edsbergs s:n, Örebro län.
Stadsfiskal i Kristinehamn sed. 1917 $\frac{1}{1}$,
ordf. i nykterhetsnämnden.
Kristinehamn.



ERIK BRYDOLF
f. 1804 $\frac{27}{11}$ i Hemse s:n, Gotlands län.
Förste stadsläkare, stadsfullm. ordf.
Kristinehamn.



OSCAR LOKANDER
f. 1887 $\frac{17}{4}$ i Kristinehamn. Kontrollör,
landstingsman, v. ordf. i stadsfullm., ordf.
i beredningsutskottet. *Kristinehamn.*

**FRANS JOHANSON**

f. 1869 ¹⁹/₈ i Elgarås s:n, Skaraborgs län.
Plåtslagarmästare, led. av stadsfullm.
sed. 1909, ordf. i drätselkamm. sed. 1922,
ordf. i fabriks- o. hantverksföreningen
sedan 1906. *Kristinehamn.*

**ERIK WIJKSTRÖM**

f. 1879 ⁷/₁₁ i Askersnuds s:n, Örebro län.
Stadsombudsman, jur. k., ombudsman
hos Kristinehamns sparbank sed. 1913.
Kristinehamn.

**STEN MÖRTSTEDT**

f. 1873 ²⁷/₁₁ i Kroppa s:n, Värmlands
län. Stadskamrer. *Kristinehamn.*

**GÖRAN PETERSON**

f. 1882 ²⁹/₈ i Kristinehamn. Stads- och
hamnkassör. *Kristinehamn.*



ALBERT ANDERSSON
f. 1863 $\frac{17}{2}$ i Vargarda, Kullings-Skövde
s:n, Älvsborgs län. Stadsingenjör.
Kristinehamn.



MARTIN WINBERG
f. 1877 $\frac{2}{11}$ i Vetlanda. Andre stads-
läkare, sjukstuguläkare. *Kristinehamn.*



KARL ERIKSSON
f. 1869 $\frac{12}{6}$ i Kristinehamn. Handlande,
ordf. i Kristinehamns fattigv.-styrelse.
Kristinehamn.



AXEL BOUVIN
f. 1871 $\frac{12}{6}$ i Kristinehamn. Förste sta-
tionskrivare v. Statens järnvägar, stads-
fullmäktig, ordf. i hamnstyrelsen.
Kristinehamn.



JONAS HELMER VAHLBERG
f. 1874 ¹/₁, i Härnösand. Hamnkaptän i Kristinehamn, hamnfogde i Kristinehamn 1900 ¹/₁, hamnkaptän sed. 1917 ¹/₁.
Kristinehamn.



G. MOLINDIER
f. 1875 ²²/₁₀, i Kroppa s:n, Värmlands län. Överingenjör vid Karlstads Mek. Verkst., platschef i Kristinehamn, ordf. i belysningsstyrelsen. *Kristinehamn.*



G. M. NILSSON
f. 1863 ¹⁴/₁, i Kristinehamn. Brandchef, innehar Ståldernas Allm. Brandförsäkr. A.-B:s samt Brand- o. Livförsäkr. A.-B. Sveas guldmedaljer. *Kristinehamn.*



J. P. BORG
f. 1858 ¹⁰/₃, i Väse s:n, Värmlands län. Underlöjtnant i armén, stadsfullm., ayssloman vid Kristinehamns sjukstuga, ordf. i pensionsnämnden. *Kristinehamn.*



N. FR. N. CARLSON
f. 1863 $\frac{2}{12}$ i Västervik. Kyrkoherde,
kontraktsprest i Visnums kontrakt, ordf.
i folkskolestyr. o. i kyrkosångens vänner.
Kristinehamn.



ANDERS S. JOHANSSON
f. 1885 $\frac{27}{12}$ i Gesäters s:n, Älvsborgs län
Komminister. *Kristinehamn.*



K. A. LUND
f. 1880 $\frac{14}{6}$ i Ölme s:n, Värmlands län.
Komminister. *Kristinehamn.*



AXEL NILSSON
f. 1860 ¹⁷/₁, i Karlshamn. Läroverks-
adjunkt, kyrkovärd. *Kristinehamn.*



A. FR. CARLSTEDT
f. 1837 ²⁹/₆, i Ölme s:n, Värmlands län.
Organist och klockare, styr.-led. i Värmlands
Ensk. Bank och Kristinehamns
Sparbank. *Kristinehamn.*



SIGFRID NYRÉN
f. 1878 ¹⁴/₂, i Kristinehamn. Musikdir.,
vik. organist, musiklärare. *Kristinehamn.*



VIKTOR LANDORF
f. 1863 ¹¹/₆ i Gåsslunda s:n, Skaraborgs län. Rektor vid realskolan, fil. k., stadsfullmäktig, f. d. landstingsman. *Kristinehamn.*



OSCAR HELLING
f. 1880 ²¹/₃ i Väse s:n, Värmlands län. Rektor vid Kristinehamns stads lärlings- o. yrkesskolor samt Kristinehamns prakt. skolas yrkesavd., stadsfullm., ordf. i stadsrevisionen. *Kristinehamn.*



MÄRTA BOMAN
f. 1877 ²¹/₃ i Hofmanstorps s:n, Kronobergs län. Föreståndarinna för Kristinehamns elementarläroverk för flickor sed. 1910 ¹/₂. *Kristinehamn.*



OSCAR THURÉN
f. 1872 ¹¹/₆ i Vetlanda. Rektor vid blindskolan, stadsfullm., v. ordf. i folk-skolestyrelsen m. m. *Kristinehamn.*

**GUSTAF STAGNÉR**

f. 1873 $\frac{1}{2}$, i Björkö s:n, Jönköpings län.
Folkskoleinspektör, ordf. i styr. för
lärlings- o. yrkesskolorna, ordf. i styr.
för Värmlands läns landstings småskole-
seminarium, ordf. i barnvårdsnämnden.
Kristinehamn.

**AUG. AHLÉN**

f. 1854 $\frac{2}{10}$, i Alster s:n, Värmlands län.
F. d. folkskollärare, led. av folkskole-
styrelsen, kyrko- o. folkskolekassör.
Kristinehamn.

**IVAR MORING**

f. 1886 $\frac{2}{10}$, i Karlskrona. Fil. mag.,
läroverksadjunkt, föreståndare, sekre-
terare och kassör i Kristinehamns före-
läsningsförening. *Kristinehamn.*



OSCAR JOEL MATHISSON
f. 1877 ²⁹/₄ i Skee s:n, Göteborgs o. Bohus
län. Praktiserande läkare, läkare vid
post, tull, telegraf o. järnväg, skolläkare.
Kristinehamn.



GUST. D. GRANVIK
f. 1895 ²⁴/₂ i Malmö. Praktiserande
läkare. *Kristinehamn.*



VIKTOR BERGMAN
f. 1866 ²⁴/₂ i Lungsunds s:n, Värmlands
län. Tandläkare. *Kristinehamn.*



HJALMAR ERICSSON
f. 1869 ¹⁹/₂ i V. Vingåker, Södermanlands
län. Tandläkare. *Kristinehamn.*



E. A. LAGERBLAD
f. 1886 $\frac{7}{3}$ i Karlshamn. Tandläkare.
Kristinehamn.



NILS NYLANDER
f. 1897 $\frac{13}{2}$ i Kristinehamn. Tandläkare
1924, med. k. 1921, prakt. i Kristinehamn
sed. 1925. *Kristinehamn.*



HUGO BJÖRSELL
f. 1855 $\frac{7}{6}$ i Mellby s:n, Skaraborgs län,
† 1926 $\frac{14}{7}$. Apotekare. *Kristinehamn.*



OLOF HÖBERG
f. 1886 $\frac{21}{4}$ i Vadstena, Hospitalssyslo-
mun, intendent. *Kristinehamn.*



HANS LAURELL
f. 1880 $\frac{7}{12}$ i Odensbacken, Örebro län:
Baningenjör, föreståndare för bansektionen Laxå—Charlottenberg.
Kristinehamn.



ARVID FLODÉN
f. 1877 $\frac{12}{12}$ i Stenum s:n, Skaraborgs län.
Trafikinspektör. *Kristinehamn.*



DAVID UDDQVIST
f. 1881 $\frac{17}{12}$ i Stockholm. Maskiningenjör.
Kristinehamn.



**BROR GUSTAF
GUDMUNDSSON**
f. 1883 $\frac{21}{12}$ i Burkåkra s:n, Kristianstads
län. Baningenjör, kapten i V. V. B. K.
Kristinehamn.



K. E. A. MARTIEN
f. 1876 ²⁹/₅ i Väderstads a:n, Östergöt-
lands län. Trafikinspektör sed. 1918.
Kristinehamn.



FRITHIOF DAUN
f. 1880 ³/₅ i Nässjö. Byråassistent.
Kristinehamn.



NILS JOHAN BLIDBERG
f. 1890 ¹⁹/₈ i Göteborg. Civilingenjör,
underingenjör vid. S. J. *Kristinehamn.*



OSCAR FRITHIOF SJÖDIN
f. 1862 ¹⁹/₆ i Sundsvall. Stationsinspek-
tor. *Kristinehamn.*

**FRANS BERGQVIST**

f. 1852 ²¹/₂ i Askersund. Överstelöjtnant, f. d. gymn.-lärare, f. d. stadsfullm., led. av kyrkoråd, folkskolestyr., gymn.-insp. för Värmlands o. Örebro län samt Dalsland 1906—18, ledare av statens fortb.-kurser i gymn. för folkskoll. 1903—18, huv.-man o. revisor i Kristinehamns Sparbank. *Kristinehamn.*

**FRANS GÖTHLIN**

f. 1865 ²³/₂ i Karlstad. Major i Kungl. Värmlands regtes reserv, inspektör vid Kristinehamns Spritförs.-A.-B., ordf. i styr. för idrottsplatsen. *Kristinehamn.*

**JACOB PETRÉ**

f. 1868 ²¹/₂ i Ämål. Major i Kungl. Jämtlands Fältjäg. reg:tes reserv, befälh. för Kristinehamns rullförlingsområde. *Kristinehamn.*

**C. E. S. VIDEGREN**

f. 1867 ¹⁴/₂ i Torshälla. Postmästare. *Kristinehamn.*



FREDRIK HÅKANSSON
f. 1875 ²⁷/₂, i Simrishamn. Telegrafkommissarie. *Kristinehamn.*



J. L. VON SCHEVEN
f. 1879 ¹/₇, i Stockholm. Tullförvaltare. *Kristinehamn.*



ALBIN COLLVIN
f. 1880 ²⁰/₁, i Kristinehamn. Järnvägs-kontrollör, led. av drätselkamm., krono-ombud i tax.-nämnden, led. o. kassör i Värmländska Sångarförb. styr., deltagit i sångarförder med Pariskören 1914 o. Antwerpenkören 1920. *Kristinehamn.*



AXEL CARLSTEDT
f. 1881 ²³/₁, i Kristinehamn. Postassistent, ordf. i pensionsnämnden. *Kristinehamn.*



FOLKE RYDBOM
f. 1857 ¹⁷/₂ i Yaldemarsvik, Östergöt-
lands län. Kamrer vid Kristinehamns
Sparbank. *Kristinehamn.*



HARALD NYBERG
f. 1885 ¹/₄ i Östersund. Bankdirektör vid
Svenska Handelsbankens avdeln.-kontor
i Kristinehamn, suppl. i tax.-nämnden,
i Idrottsstyr. o. för Kristinehamns real-
skolas examensvittnen. *Kristinehamn.*



EMIL BURMAN
f. 1884 ²²/₁ i Sundsvall. Bankdirektör,
kontorschef vid A.-B. Sydsvenska Ban-
kens avd.-kontor i Kristinehamn.
Kristinehamn.



CARL THOR
f. 1882 ²²/₀ i Motala. Bankdirektör vid
Värmlands Ensk. banks avd.-kontor.
Kristinehamn.



MÄRTHA BRYDOLF
f. 1868 ²¹/₂ i Hjo. Doktorinna, Journalist,
stadsfullm., ordf. i en del kvinnofören.
Kristinehamn.



K. A. GRUNDEL
f. 1869 ¹²/₄ i Filipstad. Boktryckare, utg.
av Nya Kristinehamnsposten, stadsfull-
mäktig 1910—18, sed. 1925 styr.-led. i
A.-B. Sydsvenska Bankens avd.-kontor.
Kristinehamn.



PETRUS FORSBERG
f. 1882 ⁷/₆ i Filipstad. Redaktör för Nya
Kristinehamns-Posten. *Kristinehamn.*



HJALMAR SVEDBERG
f. 1880 ⁴/₆ i Stavnäs sen, Värmlands län.
Redaktör o. ansvarig utg. av Värmlands-
Posten sed. dess tillkomst 1914 samt
verkst. led. av tidningsbolagets styr.
Kristinehamn.

**G. ANDRÉN**

f. 1881 ²⁹/₁, i Eda s:n, Värmlands län.
Bagaremästare, ägare av Kristinehamns
Spisbrödsfabrik. *Kristinehamn.*

**JOEL BOHLINDER**

f. 1865 ⁷/₂, i Linneryds s:n, Kronobergs
län. Handlande, firma J. C. Svenssons
Eftr., klädes- o. herrekip.-affär, stads-
fullm. 1905—19, ordf. i fattigv.-styr.
1910—17, landstingsman 1923, led. i
styr. för Kristinehamns Sparbank 1925.
Kristinehamn.

**ISAC BRÅAT**

f. 1809 ¹⁷/₁₂, i Finnerödja s:n, Skaraborgs
län. Grosshandlare, inneh. av firman
Karl Otto Andersson. *Kristinehamn.*

**C. OL. CARLSON**

f. 1847 ¹³/₇, i Karlskrona. Skeppsredare.
Kristinehamn.



EDVIN CARLSON
f. 1881 ²⁹/₁₀, i Sköllersta s:n, Örebro län.
Grosshandlare, direktör för Handels-
aktiebolaget Bröderne Larsson, Örebro-
Kristinehamn. *Kristinehamn.*



J. A. FRYKHOLM
f. 1870 ²²/₁₀, i Ölme s:n, Värmlands län.
Grosshandlare, delägare i A.-B. Fryk-
holm & Co. *Kristinehamn.*



ARVID JANSSON
f. 1870 ²/₁₀, i Bjurtjärns s:n, Örebro län.
V. konsul, direktör för Handels-A.-B.
P. G. Jansson, ägare av Alsters Vals-
kvarn o. Alsters tegelfabr., landstings-
man, ordf. i Värmlands stads hyp.-för.,
v. ordf. i handelskamm., led. i Vänerens
seglationsstyrelse. *Kristinehamn.*



KARL JANSSON
f. 1877 ⁷/₁₁, i Kristinehamn. Grosshand-
lare, Firma Svensson & Jansson.
Kristinehamn.



ALFRED JOHANSSON
f. 1807 ²⁹/₆, i Kristinehamn. Sortiments-
bokhandlare. *Kristinehamn.*



ANDERS FR. JOHANSSON
f. 1880 ²/₁, i Visnups Kùl s:n, Värmlands
län. Handlande (i firma K. E. Eriksson
& Co.), stadsfullm., led. i drätselkamm.,
landstingsman 1926. *Kristinehamn.*



A. G. JONSSON
f. 1874 ¹/₆, i Madesjö s:n, Kalmar län.
Fabrikör, stadsfullm., delägare i firma
Kristinehamns Cementgjuteri.
Kristinehamn.



KARL LANDIN
f. 1859 ¹/₆, i Filipstad. Bokbindare, firma
etabl. 1882, sek. i Hantverksförs sjuk-
kassa. *Kristinehamn.*



LARS ALBIN LARSSON
f. 1867 ¹/₂ i St. Kils s:n, Värmlands län.
Ingenjör, inneh. av mek. verkstad.
Kristinehamn.



AXEL LINDSKOOG
f. 1870 ¹/₂ i Leksbergs s:n, Skaraborgs
län. Musikhandlare, musik- o. bokhand.
Kristinehamn.



FEINAR LINDSTRÖM
f. 1880 ²/₁₂ i Stockholm. Ingenjör, chef
för Kristinehamns Elektricitetsverk.
Kristinehamn.



C. NYSTRÖM
f. 1840 ¹/₁₁ i Visnups Kils s:n, Värmlands
län. Grosshandlare, verkst. direktör i
A.-B. C. Nyström, led. av fattigv.-styr.,
f. d. mångårig led. av stadsfullm.
Kristinehamn.



K. J. OLSSON
f. 1857 ²¹/₅ i Ölme s:n, Värmlands län.
Fabrikör, ägare o. grundare (1895) av
Kristinehamns Träförädlingsfabrik.
Kristinehamn.



EDVARD STEINER
f. 1869 ²¹/₄ i Malmön, Lysekil. Fabrikör
gravvårdsindustri. *Kristinehamn.*



K. G. SWENSON
f. 1863 ¹⁹/₅ i Rudskoga s:n, Värmlands
län. Grosshandlare, stadsfullm., ordf.
o. verkst. direktör i Kristinehamns Spar-
bank, ordf. i Kristinehamns Handels-
förening, ordf. i styr. för Kristinehamns
sjukstuga m. m. *Kristinehamn.*



GEORG SVENSSON
f. 1875 $\frac{4}{10}$ i Varnums s:n, Värmlands
län. Grosshandlare, firma Svensson &
Jansson. *Kristinehamn.*



PER SVENSSON
f. 1877 $\frac{3}{10}$ i Malungs s:n, Kopparbergs
län. Grosshandlare, firma A.-B. Per
Svensson, kolonialvaror, stadsfullm.
Kristinehamn.



HENNING VALIN
f. 1878 $\frac{21}{8}$ i Kristinehamu. Köpman,
ordf. i Kristinehamns köpmannafören.
Kristinehamn.



3. FILIPSTAD





THORE BERGSTRAND

f. 1864 ²⁹/₁₁ i Ultuna, Hel. Trefaldighets förs., Uppsala län. Borgmästare, jur. k., ordf. i byggn.-nämnden, v. ordf. i hälsovårdsnämnden, ordf. i styr. för statens samskola i Filipstad, led. av folkskolestyrelsen. *Filipstad.*



SIMON CARLSSON

f. 1890 ²⁷/₁ i Stockholm. Juris kand., litterat rådman vid rådhusrätten i Filipstad, stadssekr. o. led. av barnavårdsnämnden. *Filipstad.*



ANTON PETERZON

f. 1862 ⁷/₁ i Malmköping, Södermanlands län, † 1926 ¹/₆. Handlande, rådman, medl. av skolstyrelsen, skolkassör. *Filipstad.*



AXEL GYBERG

f. 1854 ¹²/₁₂ i Filipstad. Rådman, anst. vid Bergslagens Järnv. 1877—1910 som telegrafist, stationsföreståndare, telegrafinspektör och trafikinspektör i nämnd ordn., il. rådman sed. 1917. *Filipstad.*

**LEVI KÄSSEL**

f. 1881 $\frac{2}{2}$ i Östra Ämtreviks s:n, Värmlands l. Stadsfogde, kronokassör, stadsfiskal, f. d. kronolänsman, tax.-nämndens ordf., överförmyndare. *Filipstad.*

**K. THUDIN**

f. 1895 $\frac{1}{4}$ i Nyeds s:n, Värmlands län. Stadskassör. *Filipstad.*

**KARL GUSTAF NORDLANDER**

f. 1887 $\frac{3}{2}$ i Eggvena s:n, Älvsborgs län. Stadsläkare. *Filipstad.*



DANIEL FRANKEL

f. 1870 $\frac{1}{4}$ i Ö. Ämtersviks s:n, Värmlands län. Bankdirektör, stadsfullm. ordf., v. ordf. i dir. för länslasarettet, ordf. i stadsfullm:s trafikkommitté. *Filipstad.*



A. L. ERIKSSON

f. 1872 $\frac{2}{10}$ i Filipstad. Järnsvarvare, v. ordf. i stadsfullm., ordf. i stadsfullm. beredn.-utskott, barnav.-nämnden, folkskolestyr. ekonominämnd, v. ordf. i fattigv.-styr., led. av lasarettsdirektionen. *Filipstad.*



KARL HJALMAR NORDQVIST

f. 1872 $\frac{2}{4}$ i Varberg. Bergmästare i v:a bergmästaredistr., stadsfullm., v. ordf. i beredn.-utskottet. *Filipstad.*



CARL IVAR WITTBURG

f. 1890 $\frac{2}{4}$ i Hemse s:n, Gotlands län. Magister, fil. mag. 1917 $\frac{1}{4}$, lärare vid Bergsskolan i Filipstad sed. 1918 $\frac{1}{2}$, löjtnant i Intendenturkårens reserv 1920 $\frac{1}{1}$, stadsfullm., ordf. i drätselkamm. 1923 $\frac{1}{1}$. *Filipstad.*

**VALFRID LIDMAN**

f. 1865 ¹²/₁₀ i Vika s:n, Kopparbergs län.
Lasarettssyssloman, stadsfullm., ordf. i
fattigv.-styr. *Filipstad.*

**MAGNUS R. JUNGBLOM**

f. 1879 ⁷/₁ i Falköping. Teol. lic., läro-
verksadj., V. D. M., ordf. i folkskolestyr.
sed. 1922, föreståndare för föreläsning-
anstalten sed. 1914, led. av kyrkorådet
sed. 1923, suppl. i landstinget sed. 1923.
Filipstad.

**GÖRAN CHRISTOFFERSON**

f. 1865 ²⁴/₁ i Färnebo s:n, Värmlands län.
Disponent, fattigv.-syssloman, led. av
stadsfullm. och fattigv.-styr., ordf. i
pensionsnämnden. *Filipstad.*



ERIK ASKLUND

f. 1865 ^{19/}, i Vintrosa s:n, Örebro län. Distriktsveterinär, Filipstads distrikt, styr.-led. i hälsovårdsnämnden, ordf. i hästuttagningsnämnden. *Filipstad.*



BIRGER CARLSSON

f. 1891 ^{19/}, i Väne, Åsaka s:n, Älvsborgs län. Civilingenjör, lärare vid bergsskolan i Filipstad, led. av drätselkammaren, ordf. i brandstyr. *Filipstad.*



**GUSTAF WILLGOTT
BECKMAN**

f. 1895 ^{19/}, i Skara. Gymnastikdirektör o. gymn.-lärare vid statens samskola o. bergsskolan, brandchef, löjtnant i Kungl. Göta art. reg:s reserv. *Filipstad.*



ANDERS ANNGREN
f. 1858 $\frac{11}{4}$ i Järbo s:n, Älvsborgs län.
Kyrkoherde i Filipstad o. Färnebo förs.
Filipstad.



KARL DANIEL LAGERLÖF
f. 1890 $\frac{1}{4}$ i Sunnemo s:n, Värmlands län.
Komminister, utn. kyrkoherde i Brattfors fr. 1927 $\frac{1}{3}$. *Värmlands Brattfors.*



AXEL WÄIHLIN
f. 1862 $\frac{22}{4}$ i Norrköping. Musiklärare
vid statens samskola, organist vid stads-
kyrkan. *Filipstad.*



KNUT WINGE
f. 1870 $\frac{12}{3}$ i Växjö. Fil. lic., rektor vid
Bergsskolan i Filipstad, utex. fr. Tekn.-
högskolan, sekr. i Värmländska bergs-
mannafören., led. av kyrkorådet, kyrko-
värd. *Filipstad.*

**JALMAR FURUSKOG**

f. 1887 ¹²/₁, i Jernboås s:n, Örebro län. Fil. d:r, rektor vid statens samskola sedan 1920, sekr. i kungl. nykterhetskommittén 1918—20, stadsfullmäktig sedan 1922. Tryckta skrifter: De värmändska järnbruken, De sju världsdelarna, m. m. Verksam inom nykterhetsrörelsen, såsom föreläsare och medarbetare i tidningspressen. *Filipstad.*

**NILS HEMKEN**

f. 1864 ¹⁰/₁₀ i Dalby s:n, Malmöhus län. Läroverksadjunkt. *Filipstad.*

**ALMA RUNDBERG**

f. 1855 ¹²/₇, i Göteborg. Lärarinna, utex. från h. lärarinneseminarium 1877, förständig i Filipstads elementarläroverk för flickor 1884, ämneslärarinna vid statens samskola i Filipstad 1907, pensionerad 1915. *Filipstad.*

**OTTO HELLGREN**

f. 1881 ¹¹/₁₂ i Endre s:n, Gotlands län. Överlärare, ordf. i Sv. allm. folkskoleföreningens länsnämnd, i V. o. i V:s skidlöparförbund, styr.-led. i »Skidfrämjande», rör. skididrotten i folkskolan, sakkunnig hos K. Skolöverstyr., från tr. utgivit »Sånglekar fr. Nääs» m. m. *Filipstad.*

**CARL AXELSON**

f. 1889 ¹¹/₂, i Väse s:n, Värmlands län. Bibliotekarie vid Filipstads bibliotek. deltagit i nykterhets- o. folkbildningsarbetet sed. 1904, sed. 1917 distriktsstudieledare inom I. O. G. T., föreläsare. *Filipstad.*

**DAN. DANIELSSON**

f. 1867 ¹¹/₂ i Åmål. Folkmusiker, inflyttade till Värmland 1880 och har sedan hela tiden vistats där. *Filipstad.*



NILS SANDBERG

f. 1860 ^{10/8}, i Norrköping. F. d. provinsialläkare (1909—1925), led. av stadsfullm., 1899—1919, dess ordf. 1907—19, stadsläkare i Filipstad 1891—1909, samtid. ordf. i hälsovårdsnämnden, landstingsman 1905—11, ordf. i styr. för statens samskola i Filipstad 1913—20 m. m., J. O:s ombud för tryckta skrifterns övervakande sed. 1907. *Filipstad.*



CARL FREDGA

f. 1874 ^{27/10}, i Göteborg. Lasarettsläkare. *Filipstad.*



IVAN WILDNER

f. 1886 ^{10/1}, i Norrtälje. Provinsialläkare, Filipstads distr., nyv. stadsfullmäktig 1926. *Filipstad.*



O. A. LÖFSTRÖM
f. 1860 $\frac{1}{12}$ i Näs s:n, Malmöhus län.
Tandläkare. *Filipstad.*



CARL LIEDHÖLM
f. 1888 $\frac{1}{2}$ i Fogeltofta s:n, Kristianstads
län. Tandläkare. *Filipstad.*



IVAR RINGSTRÖM
f. 1864 $\frac{27}{8}$ i Filipstad. Apotekare, inne-
har apoteket i Filipstad som privil.
apotekare i 3:e generationen, fadern resp.
farfadern innehavare sed. 1857 $\frac{29}{10}$,
1830 $\frac{1}{3}$. *Filipstad.*



CARL EMIL MÖLLER
f. 1809 ²⁷/₂ i Sävsjö (Vallsjö förs.), Jönköpings län. Trafikinspektör. *Filipstad.*



GÖRAN NYSTRÖM
f. 1882 ²⁹/₂ i Gävle. Banningenjör, kapten i Kungl. Väg- o. Vattenbyggn.-kåren, byråingenjör o. bansektionsföreståndare sedan 1915, stadsfullmäktig. *Filipstad.*



NILS ELANDER
f. 1883 ¹⁷/₁₀ i Ervalla, Örebro län. Byrå-assistent vid Bergslagerernas järnvägar, led. av stadsfullm., sekr. i Göteborgs Turisttrafikförening 1912—17.
Filipstad.



ARVID VAN ZANT
f. 1875 ¹⁷/₂ i Skövde. Stationsinspektör, Filipstads Västra. *Filipstad.*



PER ÖBERG

f. 1842 ³/₄, i Arboga stad. Fil. d:r, föreståndare vid bergsskolan i Filipstad 1891—1901, bergmästare 1902—10, f. d. ordf. i stadsfullm., m. m. *Filipstad.*



ALFRED ANDERSSON

f. 1848 ²/₁₀, i Mariestad. Kronolänsman i Färnebo härad 1877—1915, ordf. i fattigv.-styr. 1885—1918, led. av stadsfullm. 1886—1918. *Filipstad.*



J. V. DANIELSSON

f. 1855 ³/₄, i Norra Råda s:n, Värmlands län. Bergsingenjör, f. d. överingenjör vid Hagfors Järnverk och därefter bruksförvaltare vid Motjärnshtytan. *Filipstad.*



SAM. J. FR. SYLVAN

f. 1864 ²/₁, i Visby. Major o. jägmästare, befälhavare för Rullf.-omr. 51. V. L:s F. G. M. *Filipstad.*



G. VON MÜHLENFELS
f. 1802 ¹¹/₁₀ i Visby, Gotlands län.
Postmästare. *Filipstad.*



A. K. LUNDEBERG
f. 1872 ²²/₁₀ i Stockholm. Telegrafkom-
missarie. *Filipstad.*



MAGNUS VALENTIN
f. 1877 ⁷/₁₀ i Persberg, Färnebo s:n, Värmlands län. Stationsinspektör vid Filipstads Ö. *Filipstad.*

**GEORG DAHL**

f. 1869 ¹/₂, i Ekshärads s:n, Värmlands län. F. d. rådman, verkst. direktör för Filipstads Sparbank, riksdagsman i k., landstingsman, stadsfullm. *Filipstad.*

**LARS AUG. LODIN**

f. 1872 ¹⁴/₄, i Bollnäs s:n, Gävleborgs län. Kamrer vid Värml:s Ensk. banks avd.-kontori i Filipstad sed. 1903. *Filipstad.*

**JOHN WERKMÄSTER**

f. 1885 ⁷/₂, i Rättvik, Kopparbergs län. Redaktör för Filipstads tidning, led. av drättselkamm., ordf. i Värmlands Idrottsförbund, led. av Sv. Idrottsförbundets styr. och Riksidrottsförbundets överstyr. etc., nylv. stadsfullm. 1926. *Filipstad.*

**BERNHARD NORDSTRÖM**

f. 1870 ²³/₂, i Njutångers s:n, Gävleborgs län. Redaktör för Östra Värmlands Nyheter. *Filipstad.*



EDWARD ANDERSON
f. 1861 ¹⁴/₂, i Grythyttans s:n, Örebro län. Grosshandlare, led. i stadsfullm. c:a 20 år, led. av drätselkamm., fattigv.-styr. och folkskolestyr. m. fl. *Filipstad.*



NILS ARVEDSON
f. 1876 ²/₂, i Kristinehamn. Disponent, verkst. direktör för Angbryggeri A.-B. Sven i Filipstad, Eskilstuna Bryggeri A.-B. och Storbroyttans A.-B., ordf. i avdelningsstyr. för Värmlands Ensk. bank i Filipstad. *Filipstad.*



CARL AUGUST BERG
f. 1800 ²⁷/₂, i Filipstad, † 1925 ²/₁₂. Boktryckare, sed. 1804 ägare till J. V. Floréns Enkas tryckeri, utgav Filipstads och Bergslags tidning till 1918 ¹/₇, ordf. i Filipstads hantv.-idkares pensions- och understöds-kassa och i Filipstads fabr.- och hantverksförening m. m. *Filipstad.*



AMON BÄCKLUND
f. 1873 ¹⁹/₇, i Åskersund. Revisor, stadsfullm., v. ordf. i styr. för Filipstads Sparbank. *Filipstad.*

**A. F. HENRIKSSON**

f. 1870 ^{14/}, i Brattfors s:n, Värmlands län. Smedsmästare, led. av styr. för Värmlands läns smedsmästareförbund, v. ordf. för Filipstads hushållsförening, ordf. i flera sammanslutningar för nykterhetsarbetet inom orten. *Filipstad.*

**CARL JOSEFSSON**

f. 1863 ^{14/}, i Grönahögs s:n, Älvsborgs län. Handlande, stadsfullm., f. d. landstingsman. *Filipstad.*

**DAVID LARSSON**

f. 1883 ^{4/}, i Färnebo s:n, Värmlands län. Disponent för Filipstads Trävaru A.-B. *Filipstad.*

**HERMAN LARSSON**

f. 1876 ^{20/11} i Filipstad. Bokhandlare, v. direktör i A.-B. Bronellska Bokhandeln. *Filipstad.*



OSKAR LINDBERG
f. 1873 ^{21/11} i Lekvattnets s:n, Värmlands län. Disponent för Filipstads Bageri-Aktiebolag. *Filipstad.*



WIKTOR LJUNG
f. 1881 ^{1/2} i Frändefors s:n, Älvsborgs län. Handlande, speceri- o. manuf.-affär, inneh. av firman A. Magnussons Eftr., led. av lokalstyr. för Värml. Ensk. Bank. *Filipstad.*



HILDING LUNDBERG
f. 1886 ^{1/2} i Filipstad. Boktryckare, affärs- och teknisk ledare för Filipstads tryckeri A.-B., styr.-led. i Filipstads fabriks- o. hantverksförening. *Filipstad.*



FRITHIOF LUNDBLAD
f. 1874 $\frac{1}{6}$ i Filipstad. Järnhandlare,
firma A.-B. Nordströms Järnhandel.
Filipstad.



AXEL MYHRMAN
f. 1887 $\frac{21}{2}$ i Färnebo s:n, Värmlands län.
Målarmästare. *Filipstad.*



O. AUG. OLSSON
f. 1862 $\frac{29}{6}$ i Väse s:n, Värmlands län.
Byggmästare. *Filipstad.*

4. ARVIKA



**HENNING BENNDORF**

f. 1887 ³/₁, i Karlskrona. Hovrättsnotarie, jur. kand. 1916, ordf. i Arvika stadsstyr. 1922, notarius publicus 1925, led. av Sveriges advokatförbund 1924.
Arvika.

**GUSTAF LINDÉN**

f. 1875 ¹⁷/₁, i Skatelöv s:n, Kronobergs län. Järnhandlare, Eskilstunaboden, Ekström & Lindén, led. av Arvika stadsstyr., v. ordf. i Arvika köpmansfören.
Arvika.

**KARL RYDBERG**

f. 1860 ¹⁴/₂, i Arvika. Kamrer i Västra Värmlands sparbank, led. av Arvika stadsstyr. *Arvika.*

**PER ANDERSON**

f. 1861 $\frac{1}{2}$, i Gunnarskog s:n, Värmlands län. Direktör, ordf. i Arvika stadsfullmäktige, ordf. i Karlstads handelskammare, v. ordf. i Värml. Ensk. Banks centralstyr., ordf. och led. i flera industribolag, verkat. dir. i Arvika Elektr. A.-B. samt A.-B. Thermiaverken. *Arvika.*

**HENRIK SCHRÖDER**

f. 1877 $\frac{17}{8}$, i Töreboda, Skaraborgs län. Förste stationsskrivare, v. ordf. i stadsfullmäktige, ordf. i byggnadsnämnden, landstingsman. *Arvika.*

**WILHELM ROGSTADIUS**

f. 1866 $\frac{11}{8}$, i Nyköping. Häradshövding i Jönsse domsaga, stadsfullmäktig, ordf. i beredningsutskottet, ordf. i styr. för Arvika Elementarläroverk för flickor, ordf. i V:a Värml. Fornminnesfören. *Arvika.*

**ANTON ALMQUIST**

f. 1864 $\frac{11}{11}$, i Norunga s:n, Älvsborgs län. Disponent för A.-B. Östlind & Almquist, ordf. i drätselkammaren, inspektor för Arvika stads lärlings- och yrkesskola, v. ordf. i Västra Värmlands sparbank, led. i styr. för Sveriges Träindustriförbund. *Arvika.*

**J. M. ANDRÉN**

f. 1866 ²¹/₂ i Hogdals s:n, Göteborgs och Bohus län. Stadskamrer, sekreterare i stadfullmäktige, ordf. i pensionsnämnden. *Arvika*.

**UNO SUNDÉN**

f. 1882 ²¹/₂ i Ulricehamn. Stads- och hamningenjör samt föreståndare för Arvika vattenledningsverk. *Arvika*.

**ANTON OHLSON**

f. 1868 ²¹/₂ i Gullabo s:n, Kalmar län. Stadsfiskal och brandchef i Arvika fr. 1908 ¹¹/₂. *Arvika*.

**GUSTAF ERIKSSON**

f. 1890 ²¹/₂ i Eda s:n, Värmlands län. Förvaltare för Arvika stads jordbruk och renhållningsverk, ordf. i Jösse hush.-gille, ordf. i Arvika stads och sockens hush.-kommitté, ordf. i Arvika stads hästuttag-nämnd. *Arvika*.

**CARL SKEPPSTEDT**

f. 1883 ¹³/₄, i Gunnarskog s:n, Värmlands län. Verkmästare, ordf. i Arvika stads fattigv.-styr., ordf. i Arvika stads barnavårdsnämnd, led. av stadsfullmäktige och suppleant i pensionsnämnden. *Arvika.*

**AXEL EKBLOM**

f. 1878 ⁷/₂, i Ekshärad s:n, Värmlands län. Färghandlare, led. av stadsfullmäktige, led. av byggnadsnämnden, ordf. i hälsovårdsnämnden, ordf. i Arvika Köpmannaförening och i Värmlands Färghandlareförening. *Arvika.*

**K. E. ABRAHAMSON**

f. 1878 ²¹/₄, i Skönberga s:n, Östergötlands län. Tapetmästare, ordf. i Arvika nykterhetsnämnd, led. i skolstyr., stadsfullmäktige. *Arvika.*

**JOHAN RENVALL**

f. 1865 ⁷/₂, i Gravn s:n, Värmlands län. Folkskoleinspektör i västra inspektionsområdet, ordf. i folkskolestyrelsen, Arvika, kyrkovärd. *Arvika.*

**HARALD HALLÉN**

f. 1884 ¹⁷/₈ i S:ta Clara förs., Stockholm. Kyrkoherde fr. 1927 ¹/₈, riksdagsman II k. sed. 1912 för Älvsborgs län, medl. av konstit.-utsk. sed. 1914, medl. av relig. frth. komm. sed. 1918, landstingsman för Älvsborgs län, delegat vid ekumeniska mötet i Stockholm 1925. *Arvika.*

**JAKOB STAKE**

f. 1898 ²⁹/₃ i Värmskogs s:n, Värmlands län. Ständig adjunkt i Arvika från 1926 ¹/₈. *Arvika.*

**GOTTFRID OLSÉN**

f. 1848 ²⁷/₁₂ i Arvika. F. d. fabriksidkare, kyrkovärd, förutvarande ägare av Paul Olséns tobaksfabrik, ordf. i komm.-stämma, komm.-nämnd o. komm.-fullmäktige, komm.-fullm. 1882—1910, riksdagsman I k. 1890—92, 1903—12, landstingsman 24 år. *Arvika.*

**OLOF SÖDERLUND**

f. 1878 ¹⁴/₁₀ i Boda s:n, Kopparbergs län. Musikdirektör, klockare, dirigent för Värmländska sångarförb. och Karlstads stifts körförbund, ordf. i V. Värmlands lärarefören. och Karlstads stifts organistförening, led. av centralstyr. för Sveriges allm. organist- och kantorsförening. *Arvika.*

**AUGUST PALMGREN**

f. 1864 ²¹/₁, i Tävelsås s:n, Kronobergs län. Rektor vid realskolan i Arvika sed. 1905, adjunkt i Haparanda 1902, i Karlstad 1914, rektor i Piteå 1904. *Arvika.*

**LYDIA DE BÈSCHE**

f. 1864 ²¹/₁, i Björnlunda s:n, Södermanlands län. Ex. vid Högre lärarinneseminarieriet 1886, föreståndarinna för Arvika elementarskola för flickor sed. 1893. *Arvika.*

**G. KIHLGREN**

f. 1872 ²¹/₁₀ i Södra Ny s:n, Värmlands län. Överlärare. *Arvika.*

**JOHAN BRETTNER**

f. 1854 ¹³/₂, i Arvika s:n, Värmlands län, † 1926 ⁹/₁₀. Läkare, f. d. ex. prov.-läkare i Arvika, järnvägaläkare, led. av hälsovårdsnämnden, skolläkare. *Arvika.*

**ERIC KJELLGREN**

f. 1887 ¹²/₄ i Dalby s:n, Värmlands län.
Stadsläkare, sjukstuguläkare i Arvika.
Arvika.

**P. H. LINDBLAD**

f. 1848 ¹²/₄ i Askersund. F. d. praktise-
rande läkare, f. d. läkare vid Arvika
sjukstuga. *Arvika.*

**KLAS NYLÉN**

f. 1870 ¹/₁₀ i Svärdsjö s:n, Kopparbergs
län. Provinsialläkare, Arvika distrikt,
järnvägläkare, skolläkare för Arvika
Elementarskola för flickor. *Arvika.*

**ARVID AXELSSON**

f. 1802 ²²/₅ i Arvika landsförsamling,
Värmlands län. Tandläkare. *Arvika.*



TOMAS H. BACKSTRÖM
f. 1896 ¹⁴/₅ i Rone s:n, Gotlands län.
Tandläkare. Arvika.



KARL EKSTRÖM
f. 1875 ¹²/₆ i Karlstad. Tandläkare.
Arvika.



BRITA CRONA
f. 1860 ⁷/₆ i Karlskrona. Barnavårds-
inspektör, led. av fattigv.-styr., skol-
styr. och barnavårdsnämnden, barna-
vårdsman för Arvika stad, stadsfull-
mäktig och tillh. beredn.-utskottet
1918—22. Arvika.



MARIA FLODÉN
f. 1876 ²⁹/₄ i Sunne, Värmlands län.
Distriktsbarnmorska, stadsbarnmorska
i Arvika sed. 1905. Arvika.



GUSTAF LARSSON
f. 1861 $\frac{11}{8}$ i Gällersta s:n, Örebro län.
Postmästare i Arvika. *Arvika.*



WALFRID WULFF
f. 1866 $\frac{11}{10}$ i Motala. Telegrafkommissarie. *Arvika.*



IVAR LAGERSTEDT
f. 1865 $\frac{11}{3}$ i Skänninge. Stationsinspektör i Arvika. *Arvika.*



GUSTAF WENZEL FALK
f. 1870 $\frac{11}{10}$ i Jösse Ny s:n, Värmlands län. Kapten på reservstat, rullföringsbefälhavare. *Arvika.*



UNO GYLLENKEPP
f. 1868 ^{29/12} i Tenhults s:n, Jönköpings
län. Apotekare i Arvika sed. 1926 ^{1/2}.
Arvika.



GUSTAF ADOLF KRISTENSEN
FJÆSTAD
f. 1868 ^{22/12} i Stockholm. Landskaps-
målare. *Arvika.*



KERSTIN MARIA (MAJA)
FJÆSTAD
f. Hallén 1873 ^{29/12} i Hörby s:n, Malmö-
hus län. Målarinna. *Arvika.*



LUDVIG MATTSSON
f. 1888 ^{1/12} i Mangskog s:n, Värmlands
län. Arkitekt, sekreterare i planterings-
nämnden, sekreterare och kassör i Forn-
minnesföreningen. *Arvika.*

**KARL AXELL**

f. 1885 ²⁹/₁₁, i Nora. Bankkamrer i Ensk.
bankens i Vänersborg kontor i Arvika.
Arvika.

**GUNNAR JOHANSON**

f. 1893 ²⁷/₂, i Arvika. Bankkamrer i A.-B.
Jordbrukarbankens kontor i Arvika.
Arvika.

**E. R. SÖDERBERG**

f. 1885 ²⁴/₁, i Göteborg. Bankdirektör
A.-B. Sydsvenska Banken. *Arvika.*

**AXEL WALLENSTRÖM**

f. 1875 ²⁷/₆, i Grytnäs s:n, Kopparbergs
län. Bankdirektör i Värmlands Ensk.
Bank, överförmyndare i Arvika stad.
Arvika.



NIKOLAS ANDERBERG
f. 1878 $\frac{27}{8}$ i Göteborg. Redaktör för
Arvika Tidning. *Arvika*.



JOHAN ADAM WALLIN
f. 1862 $\frac{9}{12}$ i Göteborg. Redaktör för
Arvika Nyheter. *Arvika*.



LINUS BRODIN
f. 1889 $\frac{1}{9}$ i V. Ämterviks s:n, Värmlands
län. Skriftställare, journalist, ordf. i
Värmländska ungdomsringen för bygde-
kultur, styr.-led. i Svenska ungdoms-
ringen, medarbetare i Nya Värmlands-
tidningen. *Arvika*.

**EDUARD RÜLCKER**

f. 1869 ¹⁹/₁₀ i Arvika. Verkst. dir. vid Arvika bryggeri A.-B., ordf. i styr. för Västra Värmlands sparbank, v. ordf. i direkt. för Värml:s läns tuberk.-sjukh., v. ordf. i styr. för Västra Värml. Fornm.-fören., verkst. dir. i Ängb. A.-B. Byälven, ordf. i styr. för Värml. Trav.-sällskap, ordf. i drätselkammaren 1914 —23, m. m. Stadsfullm. *Arvika*.

**ALB. ANDERSSON**

f. 1874 ¹⁴/₄ i Frykeruds s:n, Värmlands län. Disponent vid Arvika Elektr. Valskvarns A.-B., ordf. i Arvika stads lantegendomsnämnd. *Arvika*.

**FRITZ JOHANSSON**

f. 1885 ¹⁹/₁₃ i Karlstad. Disponent för A.-B. Arvika Kakelfabrik. *Arvika*.

**KARL GOTTFRID NORELL**

f. 1873 ²⁹/₁₀ i Döderhults s:n, Kalmar län, † 1926 ²¹/₁₀. Ingenjör, industridkare, Arvika Metallfabrik och Mek. verkstad, automobilbesiktningsman. *Arvika*.



C. TH. ÅKERLUND
f. 1883 ²³/₄, i Ävila s:n, Södermanlands
län. Disponent för A.-B. Arvika Red.
skapsfabrik. Stadsfullm. Arvika.



HARALD WALLIN
f. 1882 ³/₄, i Norrköping. Disponent vid
Arvika Ullspinneri och Väveri-A.-B.
Arvika.



K. A. JANSON
f. 1860 ¹⁹/₄, i St. Kils s:n, Värmlands län.
Disponent vid A.-B. Nordiska Tapet-
fabriken. Arvika.



JOH. AUG. JANSON
f. 1859 ²³/₄, i Frykeruds s:n, Värmlands
län. Fabrikör vid A.-B. Nordiska Tapet-
fabriken. Arvika.

**CARL KIHLGREN**

f. 1870 ¹/₂, i Linköping. Verkställande
direktör för A.-B. Arvikaverken. *Arvika.*

**CARL ARVID STRÄHLE**

f. 1874 ¹¹/₂, i Ekebyborna s:n, Östergöt-
lands län. Civilingenjör, disponent för
A.-Bol. Gefle Åkerredskap sed. 1922,
Överingenjör vid A.-Bol. Arvika-Verken
sed. 1922. *Arvika.*

**SVEN ALWERUD**

f. 1890 ¹²/₄, i Alvshögs s:n, Hallands län.
Agronom, Arvika-Verken. *Arvika.*

**CARL LUNDQVIST**

f. 1879 ¹⁰/₁₀, i Grava s:n, Värmlands län.
Ingenjör, Arvika-Verken. *Arvika.*



ERLAND PETERSSON
f. 1861 ⁷/₁₁, i Skara. Vagnfabrikör, grundläggare av Arvika vagnfabrik 1892, frånträdde chefsbefattningen 1918.
Arvika.



ERLAND PAUL OLSÉN
f. 1878 ⁷/₁₁, i Arvika. Disponent för A.-B. Svenska Tobaksmonopolet. *Arvika.*



G. A. IVARSSON
f. 1869 ¹/₉, i Hagby s:n, Uppsala län. Pianofabrikör (Standard), landstingsman o. stadsfullmäktig sedan 1910, v. ordf. i folkskolestyrelsen och ordf. i dess ekonominämnd. *Arvika.*



KARL PERSSON
f. 1874 ¹¹/₂, i Arvika s:n, Värmlands län. Disponent, firma A.-B. Vidus, elektr. belysningsarmatur, v. ordf. i drätselkammaren 1924—25. *Arvika.*



C. G. ERICSON
f. 1878 ²²/₇, i Bro s:n, Värmlands län.
Konstsmed, etablerade sig i Arvika år
1901. *Arvika.*



O. SIMON FLODÉN
f. 1874 ⁷/₇, i Västra Ämterviks s:n, Värmlands län. Byggmästare. *Arvika.*



J. R. HAGBERG
f. 1884 ²⁶/₁, i Arvika s:n, Värmlands län.
Skomakaremästare, stadsfullmäktig, led.
av dess beredningsutskott, led. av taxeringsnämnden. *Arvika.*



A. G. HEDENSKOOG
f. 1873 ⁵/₁, i Älgå s:n, Värmlands län.
Handlande, intendent, led. av byggnadsnämnd, planteringsnämnd och taxeringsnämnd, grundare av V. Värmlands museum. *Arvika.*

**C. F. HOLMÉN**

f. 1875 ¹/₆ i Bollnäs, Gävleborgs län.
Fabrikör, firma Holmén & Lindblom,
förest. (kamrer) vid Arvika Nya Bad-
och tvättinrättning, stadsfullmäktig,
led. av drätselkammaren från dess in-
förande 1912, dess ordf. 1924—25.
Arvika.

**LARS HOLMSTRÖM**

f. 1894 ¹¹/₆ i Kilafors, Hanebo s:n, Gävle-
borgs län. Konstsmed. *Arvika.*

**AXEL ENGELBREKT
JANSSON**

f. 1878 ²²/₆ i Brunsbogs s:n, Värmlands
län. Kontorschef hos firmen C. Nilsson.
Arvika.

**ANDERS JOHNSON**

f. 1853 ²¹/₆ i Gunnarsbogs s:n, Värmlands
län. Urmakare i Arvika sed. 1888.
Arvika.

**E. J. LINDBLOM**

f. 1873 ^{29/1}, i Torstensunds s:n, Södermanlands län. Plåtslagarmästare, jämte C. F. Holmén innehavare av firman Holmén & Lindblom sed. 1899, ordf. i Arvika Hantverks- och Industriförening sed. 1918. *Arvika.*

**A. G. LÖÖF**

f. 1853 ^{29/2}, i Arvika. Smedsmästare, tillverkare av kassaskåp och manufaktur-smide i Arvika sed. 1878. *Arvika.*

**PER OLSSON**

f. 1849 ^{14/1}, i Köla s:n, Värmlands län. F. d. handlande o. kassör i V. Värmlands Sparbank, f. d. kommunalfullmäktig i Arvika köping. *Arvika.*

**SIMON V. OLSSON**

f. 1876 ^{29/1}, i Töcksmarks s:n, Värmlands län. Byggmästare, led. av stadsfullmäktige och drätselkammaren. *Arvika.*



ALF RUDSTRÖM
f. 1877 $\frac{7}{7}$ i Arvika. Grosshandlare.
firma Alf Rudström, kolonialvaror, led.
i styr. för Västra Värmlands sparbank,
i Arvika drätselkammare m. fl. allmänna
uppdrag. *Arvika.*



CLÄS SKATTBOM
f. 1844 $\frac{2}{10}$ i Gällstads s:n, Älvsborgs län.
F. d. skräddaremästare. *Arvika.*



GUSTAF SVENSON
f. 1878 $\frac{4}{10}$ i Arvika. Bokhandlare, inne-
havare av Jacobsons bokhandel. *Arvika.*



D. J. THEGERSTRÖM
f. 1875 ¹¹/₆ i Munkfors, Ransätters s:n,
Värmlands län. Grosshandlare, firma D.
J. Thegerström, kolonialvaror. *Arvika.*



THEODOR WÄSTBERG
f. 1870 ²⁹/₆ i Bollnäs s:n, Gävleborgs län,
† 1926 ¹⁷/₁₀. Köpman, led. av stadsfull-
mäktige, kyrkoråd och skolstyr., ordf. i
direktionen för sjukstuga och sjukhem,
led. av styr. för Värmlands Ensk. Bank.
Arvika.



JOHANNES ÖSTLUND
f. 1857 ⁷/₆ i Arvika landsförsamling,
Värmlands län. Skomakorimästare.
Arvika.



IV.

SOCKNAR (MUNICIPALSAMHÄLLEN)
OCH KÖPINGAR

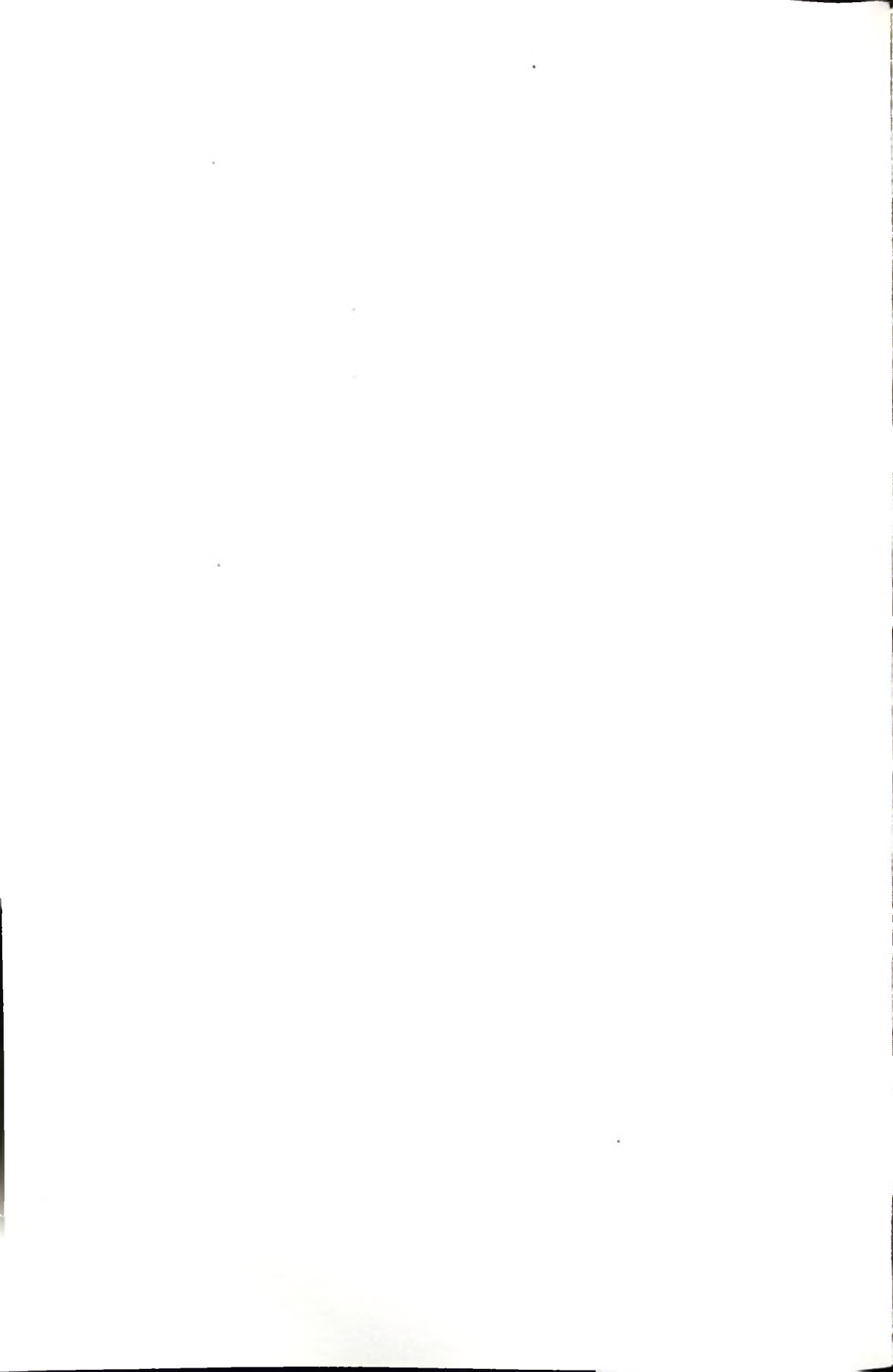

1. ÖSTERSYSSLETS DOMSAGA



**J. BENGTSSON**

f. 1864 $\frac{4}{5}$ i Kila s:n, Värmlands län.
Kyrkoherde i Rämén, utgivit lärobok
i kristendom. Rämén.

**A. T. HWASSER**

f. 1874 $\frac{24}{11}$ i Söderbärke s:n, Koppar-
bergs län. Förvaltare vid Lesjöfors bruk,
avgick med pension 1926 $\frac{1}{2}$, ordf. i
komm.-stämman. Räméns s:n. *Lesjöfors*.

**HERMAN NORLING**

f. 1880 $\frac{4}{5}$ i Lesjöfors, Värmlands län.
Riksdagsman, landstingsman, ordf. i
komm.-fullmäktige, komm.-nämnd och
fattigv.-styr. Räméns s:n. *Lesjöfors*.

**N. REHNQVIST**

f. 1881 $\frac{13}{5}$ i Torsåkers s:n, Gävleborgs
län. Disponent för Lesjöfors Bruk.
Räméns s:n. *Lesjöfors*.



ARON DANIELSON
f. 1880 ^{14/}, i Långserud s:n, Värmlands län. Förvaltare vid Rämens bruk, v. ordf. i kommunalfullmäktige m. m., komm.-ordf. i Gillberga s:n 1913—1917.
Rämens s:n. *Rämen*.



ERIK HERMAN FRANKE
f. 1870 ^{21/}, i Visnum s:n, Värmlands län.
Överlärare. Rämens s:n. *Lesjöfors*.



AUGUST MATTSON
f. 1858 ^{22/}, i Rämens s:n, Värmlands län.
Hemmansägare, kyrkovård, nämndeman.
Rämens s:n. *Rämen*.



KARL PALMQVIST
f. 1877 ^{19/}, i Lesjöfors, Rämens s:n, Värmlands län. Fastighetsägare, landstingsman, kommunalman, ordf. i pensionsnämnden. Rämens s:n. *Lesjöfors*.

**GUSTAF NILMAN**

f. 1888 $\frac{21}{2}$, i Sundals-Ryr s:n, Älvsborgs län. Kyrkoherde i Gåsborn. *Gåsbornshyttan.*

**ARON ARONSSON**

f. 1888 $\frac{2}{12}$ i Gåsborns s:n, Värmlands län. Bergsman, ordf. i komm.-stämma, komm.-nämnd, fattigv.-styr. och barnavårdsnämnd samt komm.-kassör, nämndeman, skiftesgodeman. Gåsborns s:n. *Gåsbornshyttan.*

**KLAS KARLSSON**

f. 1885 $\frac{11}{2}$, i Säfsnäs s:n, Kopparbergs län. Maskinist, ordf. i komm.-fullmäktige, v. ordf. i fattigv.-styr. och barnavårdsnämnden, led. i samtliga styrelser och nämnder i den borgerliga komm. Gåsborns s:n. *Älvsjöhyttan.*

**ALBIN NORÉN**

f. 1800 $\frac{1}{2}$, i Silleruds s:n, Värmlands län. F. d. folkskollärare, underv. 93 term. i folkskolan, därav 60 i Gåsborns s:n, f. d. hyttfogde i Långbansändehyttan 1888—1915, nämndeman för Gåsborn 1908—21, komm. uppdrag. Gåsborns s:n. *Filipstad.*



J. A. RUDIN
f. 1862 ²⁷/₈, i Tveta s:n, Värmlands län.
Kyrkoherde i Nordmark. *Finnmossen.*



H. R. EKBLOM
f. 1875 ¹⁴/₁₁, i Dalby s:n, Värmlands län.
Folkskollärare och organist, ordf. i
komm.-stämma, komm.-nämnd och
fattigv.-styr., ordf. i tax.-nämnden.
Nordmarks s:n. *Finnmossen.*



K. B. BACKSTRÖM
f. 1878 ¹⁷/₈, i Gustaf Adolfs s:n, Värmlands län. Skogvaktare, anställd vid
Taberg, Nordmarks s:n sed. 1912, ordf.
i komm.-fullmäktige 1923. Nordmarks
s:n. *Finnmossen.*



JONTE HENRIKSSON
f. 1849 ²⁹/₁₁, i Färnebo s:n, Värmlands län. Häradsdomare, nämndeman sed.
1897, 30 år i komm.-nämnd, skolråd,
15 år ordf. i sockenkommittén för Värmlands Brandstodsbolag. Nordmarks s:n.
Finnmossen.



B. E. DAHLGREN

f. 1858 ¹²/₃, i Nordmarks s:n, Värmlands län. Disponent vid Persbergs gruvor, disponent vid Tabergs-Nordmarks- och Finnmosse gruvor 1898—1913, ordf. i Nordmarks s:ns komm.-stämma 1899—1909, ordf. i pensionsnämnd. Nordmarks s:n. *Persberg.*



GUNNAR WALLROTH

f. 1894 ²²/₃, i Stockholm. Bergsingenjör, gruvingenjör vid Filipstads bergslags gemensamma förvaltning 1920. Nordmarks s:n. *Finnmossen.*



CARL JANSSON

f. 1858 ²⁰/₃, i Färnebo s:n, Värmlands län. Hemmansägare, ordf. i komm.-stämman, riksdagsman II k., landstingsman, led. i komm.-fullmäktige, komm.-nämnd, fattigv.-styr., kyrko- och skolråd, lantbr.-ombud vid hushålln.-sällskapet. Färnebo s:n. *Edsbäcken, Daglösen.*



BIRGER LIBERT

f. 1881 ²⁷/₇, i Filipstad. Folkskollärare, ordf. i komm.-fullmäktige, revisor för s:ns kassor, överförmyndare, lärarekår. repr. i skolrådet. Färnebo s:n. *Storbron, Filipstad.*



ALBERT NILSSON
f. 1889 ^{11/2}, i Väse s:n, Värmlands län.
Ordf. i komm.-nämnd, fattigv.-styr. och
hälsovårdsnämnd. Färnebo s:n.
Fülpstad.



K. G. BRUNBERG
f. 1867 ^{12/2}, i Hagby s:n, Uppsala län.
Disponent för Filipstads Bergslags Ge-
mensamma Förvaltning, v. ordf. i komm.-
stämman. Färnebo s:n. *Persberg.*



JOHN WESLIEN
f. 1884 ^{12/2}, i Färnebo s:n, Värmlands län.
Bergslagenjör, disponent för Gruvaktie-
bolaget Långban. Färnebo s:n. *Långban.*



GUSTAF WESLIEN
f. 1851 ^{12/2}, i Norrköping. Kamrer vid
Gruvaktiebolaget Långban, led. i in-
skrivningsrevisionsen, led. i Färnebo hä-
radsrätt, ordf. i Värmlands och Dals
bruksbetjäningens änke- och pupillkassa.
Färnebo s:n. *Långban.*

**ROLF BERGSTRÖM**

f. 1881 $\frac{1}{2}$, i Agnesvik, Filipstad. Disponent för A.-B. Finnsyttan. Färnebo s:n.
Finnsyttan.

**OLLE BERGÖ**

f. 1873 $\frac{2}{3}$, i Filipstad. Ingenjör, led. av Värmlands skytteförbunds verkst. utskott 1902—17, ingenjör hos A.-B. Finnsyttan sed. 38 år. Färnebo s:n.
Finnsyttan.

**ALBERT BERGSTRÖM**

f. 1847 $\frac{2}{3}$, i Färnebo s:n, Värmlands län. Ingenjör, ägt Bosjö Bruk, Värmland i 30 år, f. d. riksdagsman, landstingsman, kyrko- och skolrådsled., nämndeman, fjärdingsman, led. av Hypoteksbankens styr., ingenjörsförrn, geol. förrn m. m. Färnebo s:n. *Midgårdsången, Djursholm.*



ERIK BERNHARD BJÖRK
f. 1891 ²²/₂ i Färnebo s:n, Värmlands län.
Föreståndare för Färnebo s:ns Älder-
domshem. Färnebo s:n. *Fogdhyttan.*



CARL DANIELSON
f. 1867 ¹⁴/₂ i Voxna s:n, Gävleborgs län.
Förvaltare, ordf. i valnämnden inom
västra valdistriktet, ordf. i hästuttag-
ningsnämnden, mångårig nämndeman,
led. av komm.-nämnd och kyrkoråd,
kyrkovärd m. m. Färnebo s:n.
Fogdhyttan.



VIKTOR ERIKSSON
f. 1870 ²¹/₂ i Färnebo s:n, Värmlands län.
Nämndeman, bergsman. Färnebo s:n.
Asphyttan, Daglösen.



RUDOLF JOHANSSON
f. 1893 ⁹/₂ i Nyeds s:n, Värmlands län.
Lantbrukare, komm.-fullmäktig, led. av
fattigv.-styr., tax.-nämnden, ordf. i nyk-
terhetsnämnden, god man vid lantmä-
teriförrättningar m. m. Färnebo s:n.
Kalhyttan, Filipstad.

**JOHAN JOHNSON**

f. 1805 $\frac{11}{2}$ i Väse s:n, Värmlands län. Förvaltare, ordf. i brandstods-kommitté, v. ordf. i pensionsnämnd, led. av komm.-nämnd, komm.-fullmäktige och fattigv.-styrelse. Färnebo s:n. *Filipstad.*

**ERIK SJÖBERG**

f. 1859 $\frac{9}{6}$ i Säterbo, Västmanlands län. Lantbrukare, f. d. ordf. i Värml. läns nötboskaps- o. fårprem.-nämnd, styrled. i Värml. brandstodsbolag, egnahemsnämnd, veterinärstyr., fiskeristyr., ordf. i tax.-nämnd sed. 1904 m. fl. uppdrag. Färnebo s:n. *Lervik, Persberg.*

**WILHELM AXELSSON**

f. 1878 $\frac{9}{6}$ i Filipstad. Stationsinspektör vid Daglösens station. Färnebo s:n. *Daglösen.*

**A. MEDBERG**

f. 1878 $\frac{29}{12}$ i Kristinehamn. Stationsinspektör vid Persbergs station, kronans ombud vid tax.-nämnden. Färnebo s:n. *Persberg.*

**OLOF MARTINSON**

f. 1835 $\frac{1}{2}$ i Älvsbacka s:n, Värmlands län. Kyrkoherde i Brattfors, f. d. kontraktsprost, emeritus 1926 $\frac{1}{6}$.
Värml. Brattfors.

**J. A. SKOGLUND**

f. 1870 $\frac{2}{4}$ i Lekåsa s:n, Skaraborgs län. Folkskollärare, klockare o. organist, ordf. i komm.-stämman. Brattfors s:n.
Värmlands Brattfors.

**JONAS OLSSON**

f. 1870 $\frac{20}{2}$ i Brattfors s:n, Värmlands län. Hemmansägare, ordf. i komm.-nämnden. Brattfors s:n. *Värmlands Brattfors.*

**GÖRAN JONSSON**

f. 1880 $\frac{20}{2}$ i Brattfors s:n, Värmlands län. Hemmansägare, ordf. i fattigv.-styr., kyrko- o. skolkassör. Brattfors s:n. *Värmlands Brattfors.*

**EDV. FORSBÄCK**

f. 1871 ²⁹/₁₀, i Falu landsförs., St. Kopparbergs län. Förvaltare vid Brattfors bruk, led. av Hushålln.-sällskapets förv.-utskott, ordf. i Filipstadsortens mej.-för., ordf. i Färnebo Hushållsgille, lantbr.-ombud i Värml. Hushålln.-sällskap. Brattfors s:n. *Värmlands Brattfors.*

**JOHAN ANDERSSON**

f. 1863 ¹⁶/₁₀, i Brattfors s:n, Värmlands län. Hemmansägare, nämndeman. Brattfors s:n. *Pardixhöjd, Värmlands Brattfors.*

**J. V. JOHANSSON**

f. 1887 ¹²/₁₀, i Lungsunds s:n, Värmlands län. Hemmansägare, nämndeman. Brattfors s:n. *Bengtstorp, Brattforshyttan.*

**K. A. FREDÉN**

f. 1848 $\frac{7}{4}$, i Finnerödja s:n, Skaraborgs län. F. d. kontraktspastor, kyrkoherde i Kroppa och Lungsund, inspektor för Lundsbergs lärov. *Nykroppa, Kroppa.*

**E. LUDV. HÆRNER**

f. 1854 $\frac{2}{11}$, i Ölme s:n, Värmlands län. Bruksförvaltare, komm.-kamrer, ordf. i komm.-stämman. Kroppa s:n. *Nykroppa.*

**ESAIAS DAHLIN**

f. 1888 $\frac{7}{6}$, i Karlanda s:n, Värmlands län. Överlärare, ordf. i komm.-fullmäktige. Kroppa s:n. *Storfors.*

**ERIK NORBORG**

f. 1890 $\frac{11}{6}$, i Borgviks s:n, Värmlands län. Folkskollärare, ordf. i komm.-nämnden. Kroppa s:n. *Nykroppa.*

**ALFRED LYCKSTRÖM**

f. 1880 ²³/₉, i Lycke s:n, Göteborgs o. Bohus län. Folkskollärare, ordf. i fattigv.-styr. sed. 1915, v. ordf. i komm.-fullmäktige och barnvårdsnämnden m. m., kamrer vid Allm. Sparbankens i Värmland avdeln.-kontor i Nykroppa. Kroppa s:n. *Nykroppa*.

**HELGE UHRUS**

f. 1886 ¹⁰/₁, i Söderala s:n, Gävleborgs län. Bergsingenjör, platschef vid Nykroppa järnverks sed. 1918, ordf. i Kroppa hälsovårdsnämnd, led. av komm.-nämnd och komm.-fullmäktige. Kroppa s:n. *Nykroppa*.

**G. PALMÉR**

f. 1864 ¹¹/₁₀, i Edsele s:n, Västernorrlands län. 1:ste ingenjör och arbetchef vid Storfors rörverk, led. i komm.-fullm. och komm.-nämnd, kyrko- och skolråd, ordf. i valnämnden och i Kroppa arbetslöshetskommitté. Kroppa s:n. *Storfors*.

**KARL JONSSON**

f. 1876 ²⁴/₄, i Lofta s:n, Kalmar län. Överlärare, ordf. i barnvårdsnämnden, v. ordf. i skolråd och kyrkostämna. Kroppa s:n. *Nykroppa*.



CARL AUGUST DANIELSSON
f. 1885 ²⁹/₁₁ i Karlskoga s:n, Värmlands
län. Jägmästare, chef för Storfors skogs-
och gårdsförvaltning, ordf. i Färnebo
härads vägstämna, led. av hälsovårds-
nämnden i Kroppa. Kroppa s:n.
Storfors.



KRISTIAN LINDMAN
f. 1890 ⁷/₁₁ i Stockholm. Forstmästare,
föreståndare för Värmlands och Örebro
läns förenade skogvaktare- och kolar-
skolor, sekr. i Sv. Forstmästarförbund-
det, sekr. i Värmlands skidlöparförbund.
Kroppa s:n. *Gammelkroppa.*



G. WAHLSTRÖM
f. 1883 ²⁷/₂ i Karlskoga s:n, Värmlands
län. Valsverksarbetare, landstingsman.
led. i skolråd, komm.-nämnd, komm.-
fullmäktige och barnavårdsnämnd.
Kroppa s:n. *Nykroppa.*

**A. F. WICKLUND**

f. 1869 $\frac{7}{8}$ i Kewanee, Ill., N. Amerika.
Komminister i Lungsund. *Nässundet.*

**C. E. HÄGGSTRÖM**

f. 1804 $\frac{7}{8}$ i Häggesled s:n, Skaraborgs
län. Folkskollärare och organist, ordf.
i komm.-stämman och i pensionsnämnden,
ordf. i brandstods-nämnden inom
Lungsunds distr. av östra Värml. brand-
stodsbolag, komm.-fullmäktig m. m.
Lungsunds s:n. *Lungsund.*

**L. E. LÖGDBERG**

f. 1807 $\frac{21}{12}$ i Graninge s:n, Västernorr-
lands län. Fl. d:r, lärare vid Lunds-
bergs skola sed. 1900, ordf. i komm.-
fullmäktige sed. 1919. Lungsunds s:n.
Lundsbergs skola.

**C. O. CARLBERG**

f. 1870 $\frac{21}{12}$ i Kisa s:n, Östergötlands län.
Förvaltare, ordf. i komm.-nämnden m. fl.
uppdrag. Lungsunds s:n. *Bjurbäcken,
Storfors.*

**J. A. BERGGRUND**

f. 1879 ¹⁴/₁₀, i Ekshärads s:n, Värmlands län. Skogvaktare under U. A.-B., ordf. i fattigv.-styr. sed. 1910, led. av fullmäktige sed. dess början. Lungsunds s:n. *Bjurbäcken, Storfors.*

**EINAR GAUFFIN**

f. 1879 ¹⁷/₁₀, i Uppsala. Fil. lic., rektor vid Lundsbergs skola. Lungsunds s:n. *Lundsbergs skola.*

**FRITS DANIELSON**

f. 1804 ⁷/₁₀, i Laxå, Ramundeboda s:n, Örebro län. Rektor 1800—1922, lärare vid Lundsbergs skola. Lungsunds s:n. *Lundsbergs skola.*

**IVAR J:SON MALMBORG**

f. 1884 ¹²/₁₀, i Skagershults s:n, Örebro län. Fil. lic., lärare vid stiftelsen Lundsbergs skola fr. o. m. år 1905, komm.-kassör i Lungsund 1917—1923, komm.-fullm. Lungsunds s:n. *Lundsbergs skola.*

**EFRAIM PALMER**

f. 1887 $\frac{21}{8}$ i Kila s:n, Södermanlands län.
Fil. mag., lärare vid stiftelsen Lundsbergs skola, chef för rörverken tillh. Storforsverken, v. ordf. i Lungsunds komm.-fullmäktige och komm.-nämnd.
Lungsunds s:n. *Lundsbergs skola.*

**JOHAN JOHANSSON**

f. 1861 $\frac{7}{12}$ i Lungsunds s:n, Värmlands län. Hemmansägare, kyrkovård, led. i kyrko- och skolråd, komm.-nämnd m. m.
Lungsunds s:n. *Lungsund.*

**E. E. LIDÉN**

f. 1883 $\frac{4}{8}$ i Askers s:n, Örebro län.
Kamrer vid stiftelsen Lundsbergs skola, ordf. i Lundsbergs Handels A.-B., postföreståndare, komm.-kamrer. Lungsunds s:n. *Lundsbergs skola.*

**C. E. A. SUNDBLAD**

f. 1886 ²³/₇, i Ullasjö s:n, Älvsborgs län.
Komminister i Rudskoga och Nysunds
förs. pastorat 1925 ¹/₁₁, v. pastor sed.
1925 ¹/₆, utn. kyrkoherde i Tösse fr.
1928 ¹/₃. *Värmlands Atorp.*

**FILIP ANDERSSON**

f. 1872 ²⁴/₄, i Karlskoga s:n, Örebro län.
Handlande, ordf. i komm.-stämman
1907—11 samt från 1926, ordf. i komm.-
nämnden sed. 1922, ordf. i valnämnden
sed. 1910, i pensionsnämnden sed. 1914.
Rudskoga s:n. Skottlanda, Atorp.

**KARL ERIKSSON**

f. 1881 ¹/₂, i Visnums s:n, Värmlands län.
Hemmansägare, led. i fattigv.-styr. sed.
1922 samt dess ordf. sed. 1925.
Rudskoga s:n. Rudskoga.



CARL ARONSSON

f. 1878 ²⁹/₁₀ i Rudskoga s:n, Värmlands län. Hemmansägare, f. d. fjärdingsman, f. d. kyrkovård, led. i komm.-nämnden, v. ordf. i fattigv.-styr. sed. 1925, nämndeman. Rudskoga s:n. *Rudskoga*.



ROBERT BENGTSON

f. 1876 ²¹/₁₂ Varnum s:n, Värmlands län. Hemmansägare, v. ordf. i komm.-nämnden sed. 1924, led. i kyrko- o. skolråd samt dess v. ordf. sed. 1926, ordf. i Rudskoga och Nysunds elektr. distr.-förening. Rudskoga s:n. *Kolerud, Åtorp*.



A. LANDIN

f. 1852 ²⁴/₁₃ i Rudskoga s:n, Värmlands län. Hemmansägare, led. i kyrko- o. skolråd samt dess kassör fr. o. m. 1902, v. ordf. i kyrko- o. skolråd 1902—25, ordf. i Rudskoga Hästförsäkringsförening sed. 27 år. Rudskoga s:n. *Skottlanda, Åtorp*.



KARL BROHOLM
f. 1889 ²⁴/₁, i Stockholm. Vice komminister i S. Råda. *Skagern.*



CARL ROS
f. 1866 ⁷/₁₁, i Rämens s:n, Värmlands län. Godsägare, jur. k., ordf. i S. Råda s:ns komm.-stämma, komm.-nämnd och fattigv.-styr., riksdagsman i II k. sed. 1921, landstingsman. Södra Råda s:n. *Arås, Gullspång.*



J. ALMGREN
f. 1865 ²¹/₁, i Häggums s:n, Skaraborgs län. Folkskollärare, klockare och organist, v. ordf. i komm.-stämman, ordf. i pensionsnämnden, överförmyndare m.m. Södra Råda s:n. *Skagern.*



A. G. STRANDBERG
f. 1854 ¹²/₁₀, i Varvs s:n, Skaraborgs län. Nämndeman sed. 1913, led. av kyrko- och skolråd, skiftesgodeman, ordf. i S. Råda brandstodskommitté, kontrollant för Skagerns reglering och Gullspångs kraftstation sed. 1910. Södra Råda s:n. *Kärret, Gullspång.*

**B. J. KALDÉN**

f. 1863 ¹⁹/₁₂, i Ödeborgs s:n, Älvsborgs län. Komminister i Visnums-Kil.
Värmlands Söby.

**E. H. LARSSON**

f. 1862 ²³/₄, i Lilla Malma s:n, Södermanlands län. Godsägare, ordf. i Visnums-Kils komm.-stämma och komm.-nämnd.
Visnums-Kil s:n. *Kilsby, Kristinehamn.*

**KARL JOHAN JOHANSSON**

f. 1861 ¹⁴/₁, i Visnums-Kil s:n, Värmlands län. Lantbrukare, landstingsman sed. 1910, f. d. nämndeman, skolkassör, skiftesgodeman, revisor för komm.-räkenskaperna. Visnums-Kil s:n. *Brattsand, Kristinehamn.*

**HENNING JOHANSSON**

f. 1876 ⁷/₁, i Visnums-Kil s:n, Värmlands län. Godsägare, v. ordf. i komm.-nämnd och komm.-stämma, ordf. i Visnums-Kils andelsmejeri och elektriska förening, ordf. i Visnums och Kils missionsförening m. m. Visnums-Kil s:n.
Värmlands Söby.



ARTUR KARLBERG
f. 1884 ¹⁷/₁₁ i Kils s:n, Örebro län.
Kyrkoherde i Visnums pastorat. *Värmlands Björneborg.*



HENRIK NORDENFELT
f. 1876 ²⁴/₁₂ i Kristinehamn. Disponent,
f. d. kapten, ordf. i komm.-stämma och
komm.-fullmäktige i Visnum, sed. 1926
¹/₁ anställd vid Boforsverken. Visnums
s:n. *Värmlands Björneborg.*



CARL EKSTRÖM
f. 1873 ⁷/₈ i Filipstad. Komm.-ordf.,
ordf. i komm.-nämnden samt kassör
och disponent i åtskilliga andra företag.
Visnums s:n. *Värmlands Björneborg.*



KARL (CHARLES) BLOCK
f. 1872 ²⁴/₁₁ i Göteborg. Kamrer vid
Bäckhammars pappersbruk, ordf. i
fattigv.-styr, led. i kyrko- och skolråd
m. m. Visnums s:n. *Värmlands
Björneborg.*

**HENRIK FALKENBERG**

f. 1860 ⁷/₁₁, i Lerbo s:n, Södermanlands län. Friherre, godsägare, f. d. kapten vid Södermanlands reg:te, led. av lands-tinget 1890—1909, led. av riksdagens I k. 1900—13, telegrafullmäktig 1907—19.
Visnums s:n. *Värmlands Säby*.

**ANTON HELLBOM**

f. 1875 ²⁹/₁, i Örebro. Apotekare. Vis-nums s:n. *Värmlands Säby*.

**C. J. FRANKE**

f. 1805 ³/₆, i Visnums s:n, Värmlands län. Organist- och folkskollärare. Visnums s:n. *Värmlands Björneborg*.

**ANDERS LIDSTRÖM**

f. 1808 ¹⁷/₅, i Fillpstad. Länsman, lands-
fiskal i Kristinehamns distrikt, ordf. i
tax.-nämnden. Visnums s:n. *Värmlands
Björneborg*.

**ERNST LUNDÉN**

f. 1849 ²¹/₁₀, i Lyrestads s:n, Skaraborgs län. F. d. förvaltare, komm.-ordf. Varnums s:n. *Vassgårda, Kristinehamn.*

**E. J. BJÖRKLUND**

f. 1858 ²⁰/₄, i N. Björke s:n, Älvsborgs län. F. d. folkskollärare i Gärdsberg åren 1878—1923, ordf. i Varnums fattigvårdsstyr. och pensionsnämnd, skolkassör, överförmyndare, ordf. i Ölme härads vägstyr. Varnums s:n. *Kristinehamn.*

**N. CHR. JENSEN**

f. 1862 ²²/₂, i Odense, Fyn, Danmark. Grosshandlare, verkst. direktör för Trävaruaktiebolaget N. Chr. Jensen, dansk v. konsul. Varnums s:n. *Karlstad.*

**AXEL ALEXANDERSSON**

f. 1872 ¹⁴/₈, i Ytterhogdal s:n, Jämtlands län. Lantbrukare, Varnums s:n. *Kristinehamn.*



JOHS CARLSTEDT

f. 1872 $\frac{1}{2}$ i Kristinehamn. Lantbrukare,
led. av komm.-fullmäktige. Varnums
s:n. *Kristinehamn.*



AUG. NILSSON

f. 1872 $\frac{2}{4}$ i Väse s:n, Värmlands län.
Lantbrukare, nämndeman, skiftesgode-
man, led. av komm.-nämnd, komm.-
fullmäktige, kyrkoråd och pensions-
nämnd, v. ordf. i fattigv.-styr. och väg-
styr., huvudman i Kristinehamns Spar-
bank m. m. Varnums s:n. *Östervik,
Kristinehamn.*



G. A. JOHANSSON

f. 1880 $\frac{2}{4}$ i Varnums s:n, Värmlands
län. Lantbrukare, komm.-fullmäktig,
nämndeman m. m. Varnums s:n.
Kristinehamn.



A. FR. KILSTEDT
f. 1867 $11/11$ i Visnums-Kils s:n, Värmlands län. Kyrkoherde i Ölme. Ölme.



JOHAN LARSSON
f. 1883 $1/7$ i Ölme s:n, Värmlands län. Lantbrukare, ordf. i komm.-stämman, jordbruksombud o. vattenrättsnämndeman. Ölme s:n. *Labberud, Ölme.*



LARS LARSSON
f. 1857 $14/12$ i Ölme s:n, Värmlands län. Lantbrukare, häradsmare, ordf. i komm.-fullmäktige, komm.-nämnd och fattigvårdsstyrelsen sed. 1895, nämndeman sed. 1891, häradsmare de senaste 20 åren, landstingsman 1902—18, biträde åt domänint. vid värdering av kronoegendomar, styr.-led. o. värderingsman i Värml. Hypoteksfören. m. m. Ölme s:n. *Fall, Ölme.*



ALFRED LARSSON
f. 1867 $19/11$ i Ölme s:n, Värmlands län. F. lantbrukare, nämndeman, v. ordf. i komm.-nämnd o. fattigv.-styr. fr. 1897, fullm.-led. o. ordf. i beredn.-utskott, ordf. i valnämnd, v. ordf. i pensionsstyr., ordf. o. kassör i Ölme elektr. förening m. m. Ölme s:n. *Ölme.*



J. E. LARSSON

f. 1880 ²⁷/₅ i Ölme s:n, Värmlands län.
Lantbrukare, kyrkovärd, v. ordf. i
komm.-stämman, ordf. i valnämnden,
södra distr., led. av kyrko- och skolråd.
Ölme s:n. Ölme.



CARL MYRÉN

f. 1874 ²⁷/₄ i Ölme s:n, Värmlands län.
Kraftstationsägare, v. ordf. i komm.-
fullmäktige, led. av taxerings-, pensions-
och nykterhetsnämnd, suppl. i lands-
tinget. Ölme s:n. Ölme.



O. J. PERSSON

f. 1855 ²⁷/₄ i Ölme s:n, Värmlands län.
Lantbrukare f. d. nämndeman, skol-
kassör, led. i kyrko- och skolråd, ordf.
i Östra Värmlands brandstodsbolag.
Ölme s:n. Ölme.



VILHELM GUSTAFSSON
f. 1885 ¹⁷/₄ i Töftedals s:n, Älvsborgs län.
Kyrkoherde i Väse. *Väse.*



RAGNAR NORWIN
f. 1880 ¹/₂ i Väse s:n, Värmlands län.
Grosshandlare, ordf. i komm.-stämman,
komm.-fullmäktige, vägstyr., taxerings-
nämnden, led. av prövningsnämnden,
kyrko- och skolkassör. Väse s:n. *Väse.*



JOHAN JOHANSSON
f. 1873 ¹⁴/₄ i Bro s:n, Värmlands län.
Urnakare, ordf. i komm.-nämnden,
överbörmyndare. Väse s:n. *Väse.*



B. G. OLSSON
f. 1872 ⁹/₂ i Väse s:n, Värmlands län.
Hemmansägare, ordf. i fattigv.-styr.
Väse s:n. *Skötorp, Väse.*

**K. G. ANDERSSON**

f. 1865 $\frac{2}{11}$ i Väse s:n, Värmlands län.
Nämndeman, lantbrukare, nämndeman
fr. 1904, ordf. i Väse s:ns nordöstra val-
distrikt, ordf. i Lövstafors elektr. andels-
förening, ordf. i Väse n:a hästförsäkr.-
förening, ordf. i Väse missionsförsaml.
m. m. Väse s:n. *Ölmhult, Geijersdal.*

**IVAR ELFFORS**

f. 1876 $\frac{1}{2}$ i Ovanåker s:n, Gävleborgs
län. Hemmansägare, komm.-fullmäktig.
Väse s:n. *Väse.*

**FRANS ERICSSON**

f. 1870 $\frac{2}{11}$ i Väse s:n, Värmlands län.
Lantbrukare, ordf. i gårdsstyr. för Älder-
domshemmet, god man, led. i fullm.
och dess beredningsutskott. Väse s:n.
Väse.

**H. J. HEDQVIST**

f. 1866 $\frac{1}{12}$ i Nors s:n, Värmlands län.
Lantbrukare, f. d. komm.-man och led.
av kyrko- o. skolråd. Väse s:n. *Väse.*



G. HÖRBERG
f. 1893 ²⁶/₇ i Pjätteryd s:n, Kronobergs
län. Överlärare. Väse s:n. *Väse.*



LARS GUSTAF JACOBSON
f. 1850 ¹⁷/₇ i Väse s:n, Värmlands län.
Lantbrukare, lagskiftesgodeman, f. d.
ordf. i fosterbarnsnämnden, led. i tax-
och pensionsnämnden, komm.-fullm.,
tagit verksam del i vägförbättringar
inom s:n. *Väse s:n. Nordås, Geijersdal.*



CARL JOHANSSON
f. 1805 ²²/₄ i By s:n, Värmlands län.
F. d. lantbrukare, f. d. kyrkovård, f. d.
god man, f. d. nämndeman.
Väse s:n. Vålinge, Väse.



L. J. LARSSON
f. 1850 $\frac{7}{12}$ i Ölme s:n, Värmlands län.
Lantbrukare, f. d. landstingsman, f. d.
kyrkovård, f. d. nämndeman, f. d.
god man. Väse s:n. *Väse.*



J. AX. L. WENNBERG
f. 1878 $\frac{7}{10}$ i Bällinge s:n, Södermanlands
län. Godsägare, verkst. dir. i Väre
Elektr. Andelsfören, u. p. a., ordf. i Ö.
Värml. hushålln.-gille, Väse komm-
fullm., beredn.-utskott, Ölme-Väse häst-
avelsförening, Väse hästförsäkr.-fören.,
Väse mellersta valdistrikt m. m.
Väse s:n. *Bäck, Väse.*



KARL WESTIER
f. 1881 $\frac{7}{12}$ i Väse s:n, Värmlands län.
Lantbrukare, v. ordf. i kyrko- och skol-
rådet, led. av tax.-nämnd och vägslyr.
Väse s:n. *Viberg, Väse.*

**ERIK PALIN**

f. 1891 ¹⁹/₁₁ i Sunne, Värmlands län.
Komminister i Östra Fägelvik, utn.
kyrkoherde i Rudskoga fr. 1927 ¹/₃.
fil. k. *Skattkär.*

**G. LARSSON**

f. 1878 ⁴/₁ i Ö. Fägelviks s:n, Värmlands
län. Kassör vid A.-B. C. J. Wennbergs
mek. verkstad, Karlstad, ordf. i komm-
stämman och komm.-fullmäktige.
Östra Fägelviks s:n. *Skattkär.*

**O. A. BENGZON**

f. 1853 ¹⁴/₂ i Östra Fägelviks s:n, Värmlands
län. Kommissionsnär, ordf. i komm-
nämnd och fattigv.-styr. 1883—1901
samt från 1915, ordf. i pensionsnämnden,
ordf. i komm.-stämman 1880—1901.
Östra Fägelviks s:n. *Skattkär.*

**K. W. JANSSON**

f. 1873 ²²/₁ i Maxstad, Östra Fägelviks
s:n, Värmlands län. Hemmansägare,
nämndeman. Östra Fägelviks s:n.
Maxstad, Skattkär.



EMIL JOHANSSON

f. 1867 ²/₃, i Östra Fägelviks s:n, Värmlands län. Lantbrukare, led. av komm.-fullmäktige, komm.-nämnd och fattigv.-styr., god man vid lantmäteriförrättning. Östra Fägelviks s:n. *Averstad, Skattkärr.*



WILHELM OSTERMAN

f. 1866 ²/₁₁, i Eds s:n, Värmlands län. Ingenjör, chalmeringenjör, disponent för Trävaruaktiebolaget J. F. Osterman, styr.-led. i Klarälvens Flottningsfören., komm.-fullmäktig. Östra Fägelviks s:n. *Skattkärr.*



IVAR TJERNELD

f. 1876 ²/₃, i Stockholm. Disponent för A.-B. Skattkärrs Tegel och A.-B. Fin-tegelbruket, led. av komm.-fullmäktige, tidigare led. av nämnder och råd samt nämndeman. Östra Fägelviks s:n. *Skattkärr.*

**JOHAN NYRIN**

f. 1866 ²³/₄ i Mangskogs s:n, Värmlands län. Kyrkoherde i Alsters församling, kontr.-prost i Nyeds kontrakt fr. o. m. 1926 ¹/₁₁. *Ulvby.*

**LENNART LENNARTSON**

f. 1865 ²¹/₃ i Rotnäs, Alsters:s:n, Värmlands län. Lantbrukare, f. d. domänintendent, f. d. landstingsman och f. d. nämndeman, ordf. i Värml. Hypoteksförenings styr., led. av styr. för Värml. brandstodsbolag och av Hush.-sällskapets förvaltn.-utskott, ordf. i lantmannafören. centr.-för., ordf. i komm.-stämman och komm.-fullmäktige. Alsters s:n. *Ulvby.*

**K. E. OLSSON**

f. 1869 ²⁹/₃ i Alster s:n, Värmlands län. Hemmansägare, ordf. i komm.-nämnden. Alsters s:n. *Ulvby.*

**AXEL PERSSON**

f. 1882 ¹⁹/₁₀ i Erska s:n, Älvsborgs län. Hemmansägare, ordf. i fattigv.-styr., v. ordf. i barnav.-nämnd och nykterhetsnämnd, komm.-fullmäktig m. m. Alsters s:n. *Edgatan.*

**PETRUS ANDERSSON**

f. 1883 ³/₂, i Alsters s:n, Värmlands län.
Lantbrukare, v. ordf. i komm.-fullmäktige
och komm.-nämnd, f. d. ordf. i
fattigv.-styr., led. i Väse härads vägstyr.,
god man vid lantmåteriförrättningar,
överförmyndare m. m. Alsters s:n.
Hasselbol, Ulesby.

**ERNST NISSER**

f. 1880 ¹³/₄, i St. Skedvi s:n, Kopparbergs
län. Ingenjör, avgångsex. fr. Tekn.
Högskolan 1903, led. av komm.-nämnd,
komm.-fullm., skolråd och vägstyr.,
äger Alstrums gård sed. 1912.
Alsters s:n. *Ulesby.*

**OSKAR OLSSON**

f. 1855 ²⁰/₄, i Alster s:n, Värmlands län.
Agronom, godsägare, f. d. komm.-ordf.
i Alster (över 20 år) m. m. Alsters s:n.
Höje, Edsgatan.

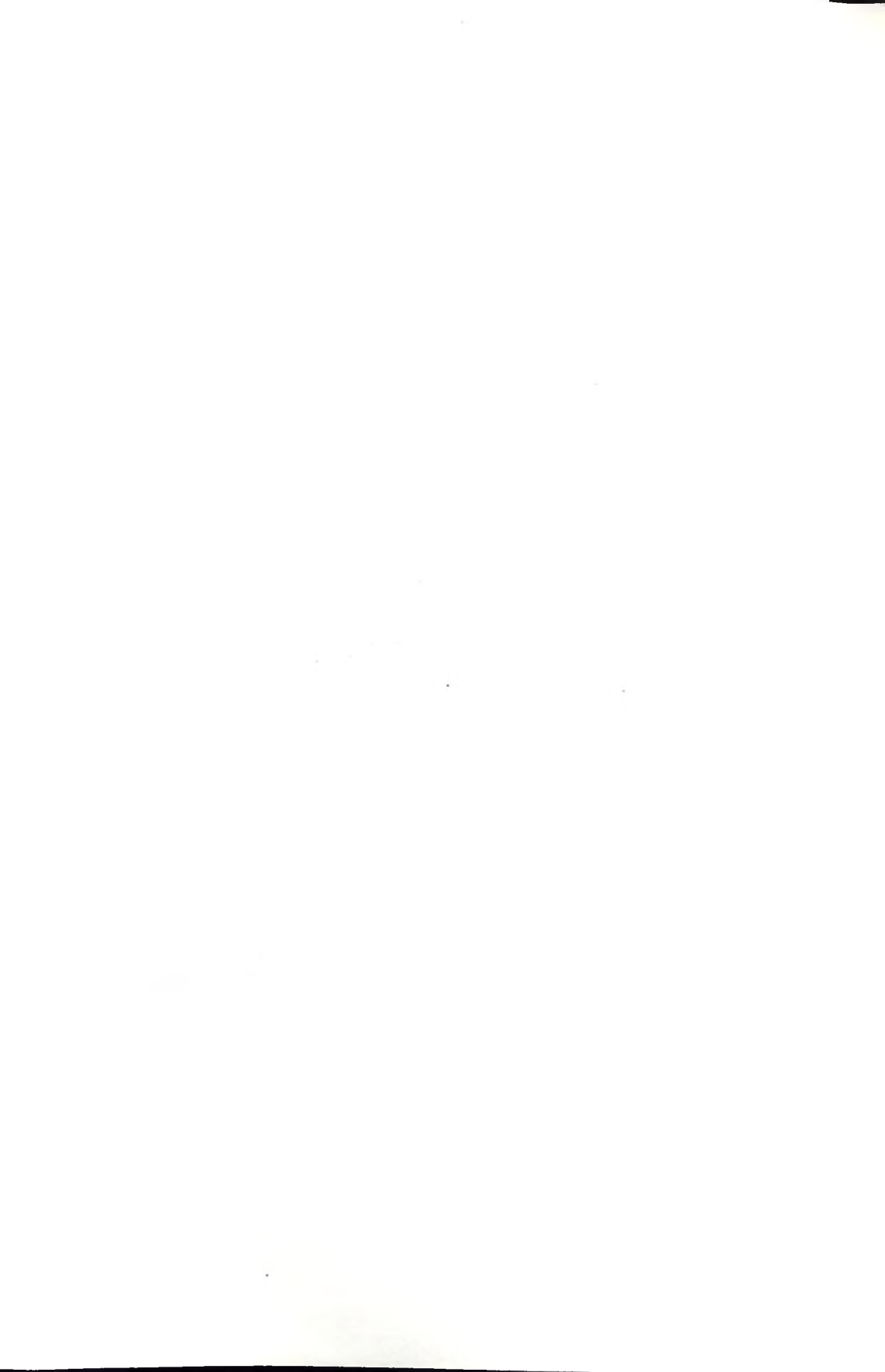

2. MELLANSYSSLETS DOMSAGA



J. H. RAMSTRÖM
f. 1893 ¹⁰/₄ i Sunne s:n, Värmlands län.
Kyrkoherde i Hammarö sed. 1924, till-
trädde ¹/₂ 1926. *Lövåsa, Hammarö.*



JOHANNES LINDBERG
f. 1893 ²²/₇ i Sunne, Värmlands län.
Komminister i Hammarö. *Skoghall.*



EMIL LINDER
f. 1807 ²²/₁₂ i Sunnemo s:n, Värmlands
län. Folkskollärare och klockare, ordf.
i komm.-stämman. Hammarö s:n.
Hammar, Hammarö.



BIRGER ÖHQVIST
f. 1888 ²²/₇ i Grava s:n, Värmlands län.
Fabriksarbetare, ordf. i komm.-fullmäk-
tige, v. ordf. i valnämnden, led. av styr.
för komm. mellanskolan och pensions-
nämnden. Hammarö s:n. *Skoghall.*



O. J. HERLIN
f. 1892 ²³/₂ i Nylands län, Finland.
Ordf. i komm.-nämnd, led. av komm.-
fullmäktige, skolråd, hälsovårdsnämnd,
pensionstyr. m. m. Hammarö s:n.
Skoghäll.



PETRUS HALLIN
f. 1883 ¹⁷/₈ i Nyeds s:n, Värmlands län.
Ingenjör vid Skoghallsverken, sulfitt-
fabriken, ordf. i fattigv.-styr. och val-
nämnden, led. av komm.-fullmäktige.
Hammarö s:n. *Skoghäll.*



WENZEL BJÖRKHAGEN
f. 1885 ¹¹/₆ i Karlstad, † 1926 ⁷/₄. Tid-
ningsman, artist, ordf. i Värmländska
Konstnårsförbundet, led. av Värml.
Fornminnesföreningens styr., sek. i
Värml. Hembygdsförbund, sek. i Värml.
Hemslöjdsförening. Hammarö s:n.
Bråten, Hammarö.



GEORG KARLSSON
f. 1883 ¹⁹/₆ i Hammarö s:n, Värmlands
län. Hemmansägare, fiskare, nämnde-
man, ordf. i Hammarö Fiskeriförening
1920—24, tillhör styr. av Vänerens Fiska-
reförbund. Hammarö s:n. *V:a Skagene,
Hammarö.*

**FRITZ LARSSON**

f. 1881 ²/₄, i Hässjö förs., Västernorrlands län. Överlärare vid Skoghalls folk- och forts.-skolor, ordf. och förest. för Skoghalls föreläsninganstalt, f. d. rektor för Skoghalls högre folkskola. Hammarö s:n.
Skoghall.

**H. J. MAGNUSSON**

f. 1876 ²/₄, i Hammarö s:n, Värmlands län. Lantbrukare, ordf. i Hammarö lantmannaförening, led. av skolråd och kommun.-fullmäktige. Hammarö s:n.
Nolgård, Hammarö.

**CARL W. NYGREN**

f. 1891 ²/₄, i Sundborns s:n, Kopparbergs län. Fil. kand., rektor vid Skoghalls komm. mellanskola. Hammarö s:n.
Skoghall.



ERIK NYSTEDT
f. 1888 ²⁷/₄, i Ringkarleby s:n, Örebro län.
Lantbrukare, kyrko- och skolkassör,
ordf. i pensionsnämnden, komm.-full-
mäktig, ombud i Hushållningssällskapet.
Hammarö s:n. *Klöverud, Hammarö.*



K. G. OLSSON
f. 1875 ¹⁹/₆, i Karlstad. Handlande, v.
ordf. i skolrådet, komm.-fullmäktig.
Hammarö s:n. *Östanås, Hammarö.*



G. W. WENNBERG
f. 1880 ⁷/₁₀, i Bällinge s:n, Södermanlands
län. Kassör, v. ordf. i Hammarö komm.-
fullmäktige, ordf. i dess beredn.-utskott,
v. ordf. i kyrkostämman och i styr. för
Skoghalls komm. mellanskola, ordf. i
Värmlands folkhögskolas elevförbund.
Hammarö s:n. *Skoghall.*



AXEL KARLSSON

f. 1887 ¹⁹/₁₀ i Alsters s:n, Värmlands län. Hällplatsvakt, ordf. i komm.-stämma och komm.-fullmäktige, led. i komm.-nämnd och skolråd, nyv. landstingsman 1926. Karlstads landsförs. *Värnäs station, Karlstad.*



NILS TJERNELD

f. 1878 ²²/₁₀ i Stockholm. Ingenjör, ordf. i komm.-nämnd och fattigv.-styr. sed. 1917, skolkassör, v. ordf. i skolråd och pensionsnämnd. Karlstads landsförs. *Jüverön, Karlstad.*



JOHAN CARLING

f. 1868 ⁹/₆ i Karlstads landsförs., Värmlands län. Lantbrukare, ordf. i pensions- och valnämnd, f. d. ordf. i komm.-stämma och fullmäkt., överförmyndare, skiftesgodeman, nämndeman m. m. Karlstads landsförs. *Bomstad, Karlstad.*



JOHAN AUGUST LARSSON

f. 1854 ²¹/₄ i Värmskogs s:n, Värmlands län. Godsägare, f. d. ordf. i Karlstads härads vägstyr., f. d. ordf. i Karlstads s:ns komm.-stämma, komm.-nämnd och valnämnd, led. i komm.-fullmäktige, kyrkoråd, skolråd m. m. Karlstads landsförs. *Karlstad.*



K. P. LARSSON
f. 1848 ²⁴/₇, i Hammarö s:n, Värmlands
län. Sniekaremästare, led. i komm.-
fullmäktige och komm.-nämnd, v. ordf.
i fattigv.-styr. Karlstads landsförs.
Karlstad.



NILS PERSSON
f. 1869 ²/₇, i Frykeruds s:n, Värmlands
län. Lantbrukare, led. av komm.-full-
mäktige, ordf. i hästuttagingsnämnden,
led. av vägstyr., äger Ruds egendom.
Karlstads landsförs. *Rud, Karlstad.*



JOHAN GERMAN
f. 1880 ¹⁴/₇, i Högåsätters s:n, Älvsborgs län.
Överlärare. Vidön, Karlstads landsför-
samling. *Skoghall.*



ALBIN RUNE

f. 1863 ¹¹/₂ i Bolstads s:n, Älvsborgs län.
Kyrkoherde i Grava, kontraktsprost i
Kils kontrakt, ordf. i Karlstads härads
vägstyr. *Alnar, Skäre.*



RUDOLF LARSSON

f. 1800 ⁴/₁₀ i Mellerud, Älvsborgs län.
Kyrkoherde i Forshaga förs. *Forshaga.*



ALARIK AHLSTRAND

f. 1877 ²⁹/₄ i Algutstorps s:n, Älvsborgs
län. Kamrer och chef för bokföringsavd.,
ordf. i komm.-stämma och valnämnd.
Forshaga mun:e. *Forshaga.*



AXEL LARSSON

f. 1801 ²⁹/₄ i Grava s:n, Värmlands län.
Lantbrukare, ordf. i komm.-fullmäktige
och komm.-nämnd. Grava s:n.
Angebäck, Skäre.



C. W. ANDERSSON
f. 1878 $\frac{7}{10}$ i Grums s:n, Värmlands län. Arrendator, ordf. i Grava s:ns fattigv.-styr., led. i komm.-fullmäktige och komm.-nämnd, kyrko- och skolråd, ordf. i Forshaga lantmannaförening. Forshaga mun:e. Löved, Forshaga.



LUDVIG LARSSON
f. 1872 $\frac{8}{5}$ i Östra Ämtervik s:n, Värmlands län. Köpman, bedriver affär i linolenmattor m. m., ordf. i Forshaga municipalstämma och pensionsnämnd, sed. 1911 disponent för Forshaga Elektr. A.-B., styr.-led. i Värmlands Ensk. bank, Forshaga, komm.- och municipalfullmäktig. Forshaga mun:e. Forshaga.



GUSTAF OHLSON
f. 1894 $\frac{11}{11}$ i Hosjö kapellförs., Kopparbergs län. Folkskollärare, ordf. i Forshaga municipalfullmäktige sed. 1923. Forshaga mun:e. Forshaga.



UNO BODIN
f. 1888 $\frac{17}{7}$ i Tvärreds s:n, Älvsborgs län. Bruktjänsteman, ordf. i Forshaga municipalnämnd. Forshaga mun:e. Forshaga.



KARL GUSTAF ANDERSSON
f. 1886 $\frac{3}{4}$ i Svenljunga s:n, Älvsborgs län. Reparatör, landstingsman, led. av Grava s:ns komm.-fullmäktige och kommunalnämnd samt Forshaga förs. kyrko- och skolråd. Forshaga mun.e. *Skived.*



K. W. BODIN
f. 1871 $\frac{22}{10}$ i Grava s:n, Värmlands län. Lantbrukare, kyrkovärd, led. av kyrko- och skolråd, skolkassör, v. ordf. i skolråd, kyrkostämman och komm.-nämnd, ordf. i lantm. föreningen, v. ordf. i centralföreningen, landstingsman, led. av Hushållningssällskapets förv.-utskott. Grava s:n. *Trangård, Skåre.*



NILS ERICSSON
f. 1871 $\frac{11}{6}$ i Karlstad. Bryggmästare och disponent, led. av tax.-nämnden i Grava 1:a distrikt. Grava s:n. *Pärjestads bryggeri, Karlstad.*



E. D. FERM
f. 1867 $\frac{1}{2}$ i Gillberga s:n, Värmlands län. Lantbrukare, ordf. i styr. för Karlstadsortens mejeriförening, ordf. i styr. för Värmlands Nya Andelsslakterifören., ordf. i Karlstads hushållsgille, f. d. nämndeman. Grava s:n. *Stora Vänsberg, Skåre.*



KARL GRÖNKVIST
f. 1871 ^{27/10}, i Grava s:n, Värmlands län.
Hemmansägare, ordf. i barnavårds-
nämnden, f. ordf. i fattigv.-styrelsen.
Grava s:n. *Grönås, Hynboholm.*



OSKAR JONSSON
f. 1870 ^{17/1}, i Grava s:n, Värmlands län.
Lantbrukare, ordf. i pensionsnämnden
samt socknens brandstodsbolag, led. av
skolråd- och kyrkoråd m. m. Grava s:n.
Angehück, Skäre.



GUSTAF LARSSON
f. 1880 ^{14/1}, i Grava s:n, Värmlands län.
Lantbrukare, nämndeman sed. 1912,
vattenrättsnämndeman sed. 1920, skif-
tesgodeman sed. 1914, komm.-fullmäk-
tig och vägstyr.-kassör. Grava s:n.
Klingerud, Hynboholm.



HANS RYDE
f. 1855 ^{20/3}, i Aggarp s:n, Malmöhus län.
Konsulent, instruktör vid Ultuna högre
mejeriskola 1883—85, mejeri- och hus-
djurskonsulent i Värmlands län 1886—
1924. Grava s:n. *Råtorp, Karlstad.*



GUSTAV SANDIN

f. 1864 ¹²/₁₁, i Hammar s:n, Örebro län. Överlärare, riksdagsman 1903—08, 12, ordf. i Värmlands blåbandsförbund, led. av landstingsseminariets styr. Forshaga mun:e. *Forshaga.*



GUSTAF SIMBERG

f. 1873 ²⁷/₁₁, i Forshems s:n, Skaraborgs län. Godsägare, ordf. i komm.-nämnd och fattigv.-styr i St. Kil 1902—08, samma tid v. ordf. i kyrko- och skolråd, led. av Hushållningssällskapets förv.-utskott 1915—24, länets led. i statens hästuprem.-nämnd sed. 1903, m. fl. uppdrag. Grava s:n. *Ilandaholm, Skåre.*



A. G. SVENSSON

f. 1861 ¹⁴/₁₁, i Alsters s:n, Värmlands län. Godsägare, led. av fattigv.-styr, komm.-nämnd och fullmäktige, kyrko- och skolråd, v. ordf. i Karlstads härads vägtyrelse m. m. Grava s:n. *Tollerud, Karlstad.*



LOUIS G. ÖVERGAARD

f. 1859 ⁷/₁₀, i Tune, Norge. Disponent för Skåre ångsåg under 25 år, styr.-led. i A.-B. Edsvalla Bruk och Dalslands Järnvägs A.-B. Grava s:n. *Skåre.*

**J. V. PALMQVIST**

f. 1879 ^{13/2}, i N. Råda s:n, Värmlands län. Kyrkoherde i N. Ullerud, fil. d:r, folksk.-ex. 1900, stud.-ex. 1913, fil. k. 1919, fil. lic. 1921, teol. k. 1923, fil. d:r 1924, tl. reg.-pastor vid Värml. reg:te 1921—22. *Risäter, Deje.*

**GUSTAF ALM**

f. 1883 ^{26/1}, i Lerbäcks s:n, Örebro län. Bruksförvaltare vid Dejefors Kraft- och Fabriks A.-B., ordf. i komm.-stämma och komm.-fullmäktige. Nedre Ulleruds s:n. *Dejefors Bruk.*

**E. J. ANDERSSON**

f. 1870 ^{23/1}, i Nedre Ulleruds s:n, Värmlands län. Godsägare, ordf. i komm.-nämnden och fattigv.-styr. fr. o. m. 1911, ordf. i Värmlands Skytteförb. styr. fr. o. m. 1922, ordf. i Kils härads brandstodsbol. fr. o. m. 1900, ordf. i N. Ulleruds s:ns tax.-nämnd åren 1913—1925, led. i jordbr.-komm. inom Värml. län. Nedre Ulleruds s:n. *Rönningen, Deje.*

**V. E. BLOMQVIST**

f. 1874 ^{29/12}, i Åmål. Folkskollärare, led. i nykterhets- o. barnavårdsnämnd, sekr. i Värmlands läns biodlareförbund. Nedre Ulleruds s:n. *Risäter, Deje.*



KARL WILHELM ERIKSSON
f. 1881 ¹⁰/₁₁, i Nyeds s:n, Värmlands län.
Byggmästare, v. ordf. i komm.-nämnd o.
fattigv.-styr., led. av komm.-fullmäktige,
nämndeman. Nedre Ulleruds s:n. *Deje.*



JOHAN JONSSON
f. 1883 ¹²/₅, i Övre Ulleruds s:n, Värmlands
län. Fabriksarbetare, ordf. i Sv. Pappers-
industriarb.-förbundets avd. 97 i Deje, v.
ordf. i komm.-fullm., kassör i kommunal-
nämnden, överförmyndare. Nedre
Ulleruds s:n. *Granhult, Deje.*



**CARL FREDRIK
LÖWENHIELM**
f. 1876 ⁷/₅, i Askersunds landförs., Örebro
län. Skogschef hos A.-B. Mölnbacka—
Trysil och Forshaga Sulfit A.-B. sed.
1907, disponent för Båtstad A.-B. sed.
1918, innehar Sv. Jägarförbundets förtj.-
medalj i guld, ordf. i vägstyrelsen. Nedre
Ulleruds s:n. *Mölnbacka bruk, Deje.*



K. W. NILSSON
f. 1802 ¹²/₅, i Borgviks s:n, Värmlands län.
Arrendator, led. av komm.-fullmäktige,
under 30 år skött lantbruk under Möln-
backa bolag. Nedre Ulleruds s:n.
Katrineberg, Deje.



GUSTAF NYBERG
f. 1875 ¹⁹/₃ i Nedre Ulleruds s:n, Värmlands län. Hemmansägare, fjärdingsman och ledamot i kyrko- och skolråd.
Nedre Ulleruds s:n. *Torp, Deje.*



NILS MAGNUS OLSSON
f. 1839 ¹⁹/₁₀ i Övre Ulleruds s:n, Värmlands län. Jordbrukare, skolrådsledamot, f. d. ledamot i tax.-nämnden och fattigv.-styrelsen, under 30 år ordf. inom blåbandsföreningen, f. d. föreståndare för N. Ulleruds missionsförening. Nedre Ulleruds s:n. *Uved, Målnbacka.*



EDVARD STENBÄCK
f. 1870 ²¹/₃ i Norra Råda s:n, Värmlands län. Sektionschef vid Klarälvens flottningsförening. Nedre Ulleruds s:n.
Sjövik, Målnbacka.



SVEN FREDÉN

f. 1882 $\frac{1}{11}$, i Färnebo s:n, Värmlands län.
Kyrkoherde i Övre Ullerud. fil. kand.
Övre Ullerud.



GUSTAF EMILSSON

f. 1884 $\frac{9}{10}$ i Övre Ulleruds s:n, Värmlands
län. Hemmansägare, ordf. i kommunal-
stämman från 1920, ordf. i komm.-fullm.
och i pensionsstyrelsen från 1925. Övre
Ulleruds s:n. *Utsby, Deje.*



VITALIS LARSSON

f. 1883 $\frac{7}{11}$ i Övre Ulleruds s:n, Värmlands
län. Hemmansägare, ordf. i kom-
munalnämnden sed. 1926 och i fattigv.-
styrelsen sed. 1921, led. av komm.-fullm.
sed. 1919, led. av styr. för avd.-kontor av
Värmlands Enskilda Bank, Olsäter, led.
i styr. för Övre Ulleruds lantm.-fören.,
dess ordf. 1914—1922, m. m. Övre
Ulleruds s:n. *Hellekilstorp, Olsäter.*



L. M. EDÉN

f. 1857 $\frac{29}{2}$ i Övre Ulleruds s:n, Värmlands
län. Hemmansägare, led. av kyrko-
rådet, komm.-fullm. och pensionsnäm-
nden. Övre Ulleruds s:n. *Nyckelby,*
Övre Ullerud.



KARL EDVARD HENRIKSSON
f. 1869 ¹/₂, i Övre Ulleruds s:n, Värmlands län. Nämndeman, led. i komm.-nämnden i 26 år, dess v. ordf., komm.-fullmäktig, led. i skolråd och kyrkoråd, skiftesgodeman, led. i tax.-kommittéer och bev.-beredning. Övre Ulleruds s:n. *Butorp, Olsäter.*



JOHAN MAGNUSSON
f. 1856 ¹²/₁₁, i Övre Ulleruds s:n, Värmlands län. Lantbrukare, v. ordf. i komm.-stämma 1895—1901, ordf. 1902—18, led. i vägstyrelsen i 20 år, komm.-fullm. Övre Ulleruds s:n. *Nyckelby, Övre Ullerud.*



O. M. MATTSSON
f. 1871 ²¹/₁₁, i Bro s:n, Värmlands län. Hemmansägare, kyrkovård, v. ordf. i kyrkostämman och skolråd, suppl. i skolråd och fattigvårdsstyrelse. Övre Ulleruds s:n. *Gersviken, Övre Ullerud.*



K. J. NORDQVIST
f. 1876 ¹²/₁₁, i Övre Ulleruds s:n, Värmlands län. Hemmansägare, f. d. ordf. i kommunalstämma och komm.-fullm., led. i komm.-nämnd och fattigv.-styr., v. ordf. i nykterhetsnämnden, ordf. och kassör i Bergslagerernas sparbank i Övre Ullerud, överförmyndare. Övre Ulleruds s:n. *Edeby, Övre Ullerud.*



OLOF SVENSSON

f. 1843 ¹⁰/₁₀ i Övre Ulleruds s:n, Värmlands län. Kyrkovärd, Patriotiska sällskapets medalj. Övre Ulleruds s:n. *Bergsäng, Övre Ullerud.*



F. A. WIKSTRÖM

f. 1843 ¹⁰/₁₀ i Torsångs s:n, Kopparbergs län. Godsägare, har varit led i komm-nämnden i 33 år, dess v. ordf. i 28, led. i skolrådet 33 år, skolråds-kassör 25 år, led. i kyrkorådet, dess kassaförvaltare i 24 år, f. d. ordf. i tax.-nämnd och socknens brandstodsbolag, f. d. landstingsman. Övre Ulleruds s:n. *Solbacka, Övre Ullerud.*



KARL GÖTHBERG

f. 1809 ¹¹/₁₀ i Munkfors, Värmlands län. Ingenjör vid Munkfors bruk, ritare vid Munkfors bruk 1880 ¹¹/₁₀, avdelningsingenjör sed. 1897, ordf. i komm.-stämma. Ransåters s:n. *Munkfors.*



N. A:SON BERG

f. 1801 ¹¹/₁₀ i Munkfors, Värmlands län. Gjutmästare sed. 1888, ordf. i komm.-fullm., v. ordf. i komm.-stämma, skolråd, komm.-nämnd och fattigv.-styr., ordf. i Svenska freds- och skiljedomsföreningen, landstingsman, riksdagsman i II k. 1908—10, m. m. Ransåters s:n. *Munkfors.*

**FREDRIK JUHLIN**

f. 1873 ¹⁰/₆ i Ransätters s:n, Värmlands län.
Godsägare, ordf. i komm.-nämnd och
fattigv.-styr., led. av hushållningssäll-
skapet's förvaltningsutskott. Ransätters
s:n. *Åmberg, Ransäter.*

**CARL ALMSTEDT**

f. 1873 ¹⁷/₁₁ i St. Mellösa s:n, Örebro län.
Bruksförvaltare vid Ransbergs träsliperi-
och pappfabrik, led. i kyrkoråd, tax.-
nämnd och vägstyrelse. Ransätters s:n.
Ransbergs bruk, Ransäter.

**A. H. GÖTHBERG**

f. 1800 ¹²/₁₂ i Munkfors, Värmlands län.
Övervalsmästare sed. 1890, led. av riksdagens
II k. 1804—02, led. av Kungl. kommitté för
utarbetande av förslag för medling i
arbetsstvister 1899, revisor i Riksbankens
avd.-kontor i Karlstad, div. kommunala
uppdrag. Ransätters s:n.
Munkfors.

**ELIAS NORDQVIST**

f. 1883 ¹²/₆ i Munkfors, Värmlands län.
Överlärare och organist. Ransätters s:n.
Munkfors.



GUSTAF FREDÉN
f. 1881 ¹⁰/₁₁, i Färnebo s:n, Värmlands län.
Kyrkoherde i St. Kil, fil. kand.
Ekenäs, Kil.



C. NORDLING
f. 1868 ⁷/₁₁, i Uppsala. Kommunister i St.
Kil. *Mogården, Kil.*



KARL ÖMAN
f. 1880 ¹⁴/₁₂, i Apertin, St. Kils s:n, Värmlands län. Godsägare, agronom, ordf. i komm.-stämma, v. ordf. i komm.-fullm. St. Kils s:n. *Apertin, Kil.*



GUSTAF MOBERG
f. 1860 ¹¹/₁₂, i Hüllefors s:n, Örebro län. Överlärare, ordf. i komm.-fullmäktige, och fattigv.-styr., v. ordf. i kyrkostämman. St. Kils s:n. *Kil.*



ERNST ERNSTSON
f. 1878 ¹⁴/₈ i St. Kils s:n, Värmlands län.
Hemmansägare, ordf. i komm.-nämnden,
led. i tax.-nämnden. St. Kils s:n.
Vikstad, Kål.



JOHANNES PETERSSON
f. 1882 ¹⁷/₁₀ i Grava s:n, Värmlands län.
Trafikbiträde vid S. J., landstingsman
sed. 1914. ordf. i municipalstämman, v.
ordf. i komm.-stämman, led. i municipal-
och byggnadsnämnderna samt fattigv-
styrelsen. Kils mun:e. *Kål.*



GUSTAF ERNSTSON
f. 1880 ⁷/₁₁ i St. Kils s:n, Värmlands län.
Nämndeman, ordf. i municipalnämnden
och byggnadsnämnden, v. ordf. i pen-
sionsnämnden. Kils mun:e. *Kål.*



BENGT EDGREN
f. 1853 ²²/₁₀ i Övre Ullerud s:n, Värmlands län.
Direktör, gammal kommunal-
man. Kils mun:e. *Kål.*

**GUSTAF JOHANSON**

f. 1858 ^{12/2}, i Ämål. F. d. postmästare i
Kil, jourhavande styr.-led. vid Värmlands
Enskilda banks avd.-kontor i Kil.
Kils mun:e. *Kil.*

**A. BERNH. NILSON**

f. 1850 ^{12/2}, i Gillberga s:n, Värmlandslän.
Godsägare, f. d. ordf. i komm.-stämma
och fullmäktige, f. d. ordf. i vägstyrelsen,
f. d. landstingsman. St. Kils s:n.
Karlsund, Kil.

**KARL-OSKAR NORDQVIST**

f. 1863 ^{2/4}, i Vreta Kloster, Östergötlands
län. Apotekare. Kils mun:e. *Kil.*

**ERIK GUSTAF MIHNOOS**

f. 1882 ^{12/2}, i Ölme s:n, Värmlandslän.
Stationsinspektör i Kil 1926. Kils mun:e.
Kil.



HILDING MALMGREN
f. 1888 $\frac{27}{12}$ i Köla s:n, Värmlands län.
Komministeri Frykerud. *Frykerud.*



THEODOR ASKER
f. 1869 $\frac{4}{2}$ i Östra Ämterviks s:n, Värmlands län. Köpman, ordf. i komm-stämman, kommunalfullmäktige och tax-nämnd, v. ordf. i kyrko- och skolråd samt kyrkostämman, nämndeman. Frykeruds s:n. *Fagerås.*



JOH. NILSSON
f. 1862 $\frac{4}{1}$ i Frykeruds s:n, Värmlands län,
† 1926 $\frac{11}{5}$. Hemmansägare, ordf. i
komm.-nämnd och fattigvårdsstyrelse
sed. 1907. Frykeruds s:n. *Frykerud.*



AXEL ANDERSSON
f. 1867 $\frac{27}{4}$ i Frykeruds s:n, Värmlands län. Häradssdomare, jordbrukare, nämndeman (20 år), skiftesgodeman, v. ordf. i komm.-nämnd och fattigv.-styr., f. d. landstingsman 1910—15, ordf. i val-nämnden. Frykeruds s:n. *Brevik, Högboda.*

**AUG. IDERSTRÖM**

f. 1856 ¹⁴/₇, i Frykeruds s:n, Värmlandslän. Skomakaremästare, komm.-fullmäktig, mångårig ordf. och biträdande predikant i Frykeruds Missionsförsamling. Frykeruds s:n. *Annelund, Fagerås.*

**C. J. NILSSON**

f. 1883 ¹⁴/₇, i Frykeruds s:n, Värmlandslän. Handlande, överförmyndare, kommunalfullmäktig, led. av kyrko- och skolråd. Frykeruds s:n. *Säldebråten.*

**KARL E. NILSSON**

f. 1868 ²¹/₇, i Karsbol, Frykeruds s:n, Värmlandslän. Hemmansägare, ordf. i pensionsnämnden, skiftesgodeman, led. av komm.-nämnd och komm.-fullmäktige. Frykeruds s:n. *Karsbol, Fagerås.*



J. A. NORLING
f. 1863 ²¹/₄, i Norrbärke, Kopparbergs län.
Folkskollärare och organist. Frykeruds
s:n. *Säldebråten*.



ALBIN OLSSON
f. 1882 ³/₄, i Mangskogs:s:n, Värmlands län.
Hemmansägare, landst.-man sed. 1923,
ordf. i Frykeruds s:n:s brandstodskom-
mitté, led. i komm.-fullmäktige, komm.-
nämnd och fattigv.-styr., v. ordf. i
komm.-stämman. Frykeruds s:n. *Östra
Glänne, Frykerud*.



FERDINAND SANDELIN
f. 1845 ³/₄, i Arvika, † 1925 ¹⁷/₁₂. F. d.
kronolänsman, kronolänsmansexamen
1870, t. f. kronolänsman i Kils härad
1870, ordinarie 1874—1915, ordf. i kom-
munalstämman sed. 1878, ordf. i bev-
beredn. och taxeringsnämnden till 1923,
ordf. i valnämnden m. m. Frykeruds s:n.
Villa Solhem, Säldebråten.



P. WEINER
f. 1845 ¹⁴/₇, i Sunnemo s:n, Värmlands län.
Kyrkoherde i Nor 1908 ¹/₁₁, kontrakts-
prost i Nors kontrakt till 1925 ¹/₅. *Nor.*



ARVID LJUNGVIST
f. 1892 ²/₁₀, i Fågre s:n, Skaraborgs län.
Organist och lärare, ordf. i komm.-stäm-
man, led. i komm.-fullmäktige o. nämnd.
Nors s:n. *Riis, Edscalla.*



GUST. SKOGLUND
f. 1884 ²³/₃, i Nors s:n, Värmlands län.
Flottningsarbetare, ordf. i komm.-full-
mäktige, v. ordf. i kommunalnämnden,
led. av taxeringsnämnden. Nors s:n.
Bårum, Vålberg.



J. E. MYRÉN
f. 1866 ⁴/₆, i Nors s:n, Värmlands län.
Folkskollärare, ordf. i komm.-nämnden
sed. 1917, v. ordf. i komm.-fullmäktige,
komm.-stämma, kyrkostämma samt
kyrko- och skolråd, led. av taxerings-
nämnden sed. 1908 samt dess ordf. 1914
—20, ordf. i livsmedelsnämnd. 1917—20.
Nors s:n. *Vålberg.*



AXEL TH. OLSSON
f. 1879 ¹²/₂ i Botilsäter, Värmlands län.
Lantbrukare, kyrkovård, ordf. i fat-
tigv.-styrelsen sed. 1918, led. i kyrko-
och skolrådet samt kyrkovård 1915—25.
Nors s:n. *Törne, Nor.*



**CHRISTOFFER
CHRISTOFFERSEN**
f. 1886 ³¹/₁₅ i Eidanger, Bratbergs amt,
Norge. Skeppsredare, godsägare, ägare
till Höglunda egendom samt Höglunda
hönsleri. Nors s:n. *Höglunda, Edsvalla.*



FREDRIK CAPPELEN
f. 1891 ¹⁷/₂ i Solum, Norge. Disponent
vid Edsvalla bruk. Nors s:n. *Edsvalla.*

**ÅKE INGESTRÖM**

f. 1807 ²¹/₁₂ i Stockholm. Föreståndare för lantbruksskolan i Varpnäs, godsägare, riksdagsman i I k., landstingsman, v. ordf. i hushållningssällskapet m. m. Nors s:n. *Nor.*

**PETRUS JOHANSSON**

f. 1873 ¹¹/₄ i Långseruds s:n, Värmlands län. Lantbrukare, f. d. ordf. i pensions-, taxerings- och valnämnd, f. d. led. av komm.-nämnd, kyrkoråd, skolråd och komm.-fullmäktige, led. av Värmlands läns hushållningssällskaps förv.-utskott 1916—25. Nors s:n. *Höglunda, Edscalla.*

**GUSTAF LINDER**

f. 1888 ²¹/₈ i Södertälje landsförsamling, Stockholms län. Förvaltare och förste lärare vid Varpnäs Lantbruksskola. Nors s:n. *Varpnäs, Nor.*



CARL MELLKVIST
f. 1888 $\frac{1}{10}$ i New Haven, Conn., U. S. A.
Komminister i Segerstad, teol. kand.
Dalskog.



D. A. HELLSTRÖM
f. 1864 $\frac{1}{10}$ i Ölme s:n, Värmlands län.
Lantbrukare, f. d. landstingsman, ordf.
i komm.-stämman och komm.-nämnden.
Segerstads s:n. *Edsberg, Nor.*



C. A. ANDERSSON
f. 1875 $\frac{1}{2}$ i Segerstads s:n, Värmlands
län. Nämndeman, kyrkovård, ordf. i
pensionsnämnd, valnämnd, hästuttag-
ningsnämnd och brandstodskommitté,
led. i vägstyrelsen, i kyrko- och skolråd,
komm.-nämnd och tax.-nämnd. Seger-
stads s:n. *St. Abbotan, Segerstad.*



CARL CARLSSON
f. 1853 $\frac{3}{10}$ i Gillberga s:n, Värmlands län.
F. d. lantbrukare, led. av komm.-näm-
nden 36 år, av kyrko- och skolråd 12 år,
kyrkovård 12 år, skiftesgodeman 36 år.
Segerstads s:n. *Södra Edsberg, Segerstad.*

**GUSTAF SILLÉN**

f. 1869 ⁹/₄ i Gesäters s:n, Älvsborgs län. Kyrkoherde i Grums sed. 1921 ¹/₂, fil. kand. 07, lärare vid Prins Gustafs folkskola i Uppsala 1900 ¹/₂,—1921 ¹/₂, domkyrkoadj. i Uppsala 1906—07, fängelsepred. 1903—04. Grums s:n. *Ashammar, Grums.*

**P. A. REDIN**

f. 1883 ²⁹/₆ i By s:n, Värmlands län. Landsfiskal i Grums distrikt, ordf. i komm.-stämman. Grums s:n. *Grums.*

**CARL ROSENSVÄRD**

f. 1874 ⁹/₆ i Long, Grums s:n, Värmlands län. Förvaltare, fil. kand., ordf. i komm.-fullmäktige och i valnämnden. Grums s:n. *Long, Grums.*

**GUSTAF NYBORG**

f. 1870 ³/₁₁ i Brunskog s:n, Värmlands län. Folkskollärare, ordf. i komm.-nämnden, tax.-nämnden och läkarestyrelsen, v. ordf. i komm.- och kyrkostämman. Grums s:n. *Ö. Matsjö, Grums.*



A. G. VÄSTIN
f. 1857 ¹⁹/₂ i Grums s:n, Värmlands län.
Skräddare, ordf. i fattigv.-styrelsen, led.
i skolrådet och komm.-fullmäktige.
Grums s:n. *Ö. Malsjö.*



C. J. CARLSSON
f. 1858 ²⁷/₄ i Värmskog s:n, Värmlands
län. Häradssdomare, led. i komm.-nämnd,
fattigv.-styrelse och skolråd, ordf. i häst-
uttag-nämnd. m. fl. uppdrag. Grums
s:n. *Butorp, Grums.*



HENNING CARLSSON
f. 1880 ¹⁹/₂ i Grums s:n, Värmlands län.
Fjärdingsman, överförmyndare, led. av
samtliga råd, styrelser och nämnder
utom skolrådet. Grums s:n. *Grums.*

**CARL ESPING**

f. 1866 ¹⁰/₁₀ i Grums s:n, Värmlands län.
 Godsägare, kyrkovärd, ägare till Hammarsten och Lennartsberg, ledamot av kyrkorådet. Grums s:n. *Hammarsten, Grums.*

**OSCAR ESPING**

f. 1874 ²¹/₁₀ i Grums s:n, Värmlands län.
 Handlande, föreståndare för Värmlands Enskilda bank i Grums, komm.-fullmäktig, f. d. ordf. i Värmlands läns Brandstods bolags Grums-kommitté (omkr. 20 år), kronoombud i taxeringsnämnden. Grums s:n. *Stottsbron, Grums.*

**ANDERS LARSSON**

f. 1853 ⁹/₁₀ i Grums s:n, Värmlands län.
 Hemmansägare, f. d. ordf. i kommunnämnden (20 år), f. d. v. ordf. i Grums häradsvägstyrelse i 18 år, f. d. led. i kyrko- och skoloråd. Grums s:n.
Ö. Malsjö.



FRTIOF HELLBORG
f. 1896 ¹⁹/₁₂ i Kvärestads s:n, Kristianstads län. Komminister i Borgvik, utn. komminister i Ransäter. *Borgviks Bruk.*



CARL RUDOLF KULLANDER
f. 1869 ²¹/₁₀ i Arvika. Organist, kantor oeh folkskollärare, ordf. i komm.-stämman sed. år 1924, lärarkårens representant i skolradet sed. 1905. *Borgviks s:n. Sparnäs skollhus, Borgviks Bruk.*



KARL NORBORG
f. 1800 ²⁷/₂ i Borgviks s:n, Värmlands län. Nämndeman, ordf. i komm.-nämnden, i pensionsnämnden och hästuttagningsnämnden. *Borgviks s:n. Norra Borgvik, Borgviks Bruk.*



SVEN HIEDSTRÖM
f. 1892 ¹/₂ i Hiedemora landsförsamling, Kopparbergs län. Bruks- och skogsförvaltare vid Borgviks bruk m. m. sed. 1923, skogshögskolans forstmästarkurs 1918, ordf. i fattigv.-styrelsen, v. ordf. i komm.-nämnden, ordf. i valnämnden, v. ordf. i kyrkostämman m. m. *Borgviks s:n. Borgviks Bruk.*

**BERTIL JOHANSSON**

f. 1888^{29/1}, i Borgviks s:n, Värmlands län.
Fjärdingsman, överförmyndare. Borg-
viks s:n. *Norra Borgvik, Borgviks Bruk.*

**OSBORNE LE MOINE**

f. 1878^{21/11}, i Göteborg. Författare, löjtnant i trängens reserv. Borgviks s:n.
Borgviks Bruk.

**DANIEL NORDER**

f. 1844^{19/10}, i Gåsborns s:n, Värmlands län,
† 1920^{9/10}. Kassör vid Borgviks bruk,
led. i komm.-nämnden, dess v. ordf. 1901
—17, dess ordf. 1917—24, ordf. i komm.-
stämman 1900—04, dess v. ordf. 1904—
24, kassör för kommunen 1900— m. fl.
kommunala uppdrag. Borgviks s:n.
Borgviks Bruk.



H. G. ULLSTRAND
f. 1852 $\frac{2}{12}$ i S. Ny s:n, Värmlands län. Kyrkoherde i Ed, kontr.-prost i Nors kontrakt, ordf. i komm.-nämnden och komm.-stämma 1900—08, mångårig historiefraf i Värml. prov.-logen. *L. Häggvik, Segmon.*



PAUL LINDSJÖ
f. 1888 $\frac{17}{7}$ i Nedre Ulleruds s:n, Värmlands län. Folkskollärare, ordf. i komm.-stämma och komm.-fullmäktige, v. ordf. i kyrko- och skolrådet samt kyrkostämman. Eds s:n. *Slottsbron.*



J. E. JOHANSSON
f. 1866 $\frac{20}{6}$ i Eds s:n, Värmlands län. Lantbrukare, ordf. i komm.-nämnden, sockenkassörsed. 1908. Eds s:n. *Malöga, Segmon.*



FRITJOF SUNDBORG
f. 1880 $\frac{7}{6}$ i Naverstad s:n, Göteborgs och Bohus län. Folkskollärare, ordf. i fattigvårdsstyrelsen och av K. B. förordnat ombud i tax.-nämnden. Eds s:n. *Segmon.*



J. P. ANDERSSON
f. 1866 $\frac{1}{2}$, i Grava s:n, Värmlands län.
Landstingsman sed. 1918, komm.-full-
mäktig, led. av fattigv.-styrelsen m. m.
Eds s:n. *Slottsbron.*



ABEL JOHANSON
f. 1853 $\frac{1}{4}$, i Levene s:n, Skaraborgs län.
Köpman, förest. för Liljedahls bruks-
handel i nära 40 år, direktör för A.-B.
Liljedahls handel 1920, ordf. i Grums
härad's köpmannafören. Eds s:n. *Lilje-
dahl, Segmon.*



WILHELM LAGER
f. 1865 $\frac{1}{2}$, i Eds s:n, Värmlands län.
Folkskollärare i Ed sed. 1880, organist
och klockare i Ed sed. 1912, ordf. i styr.
för kommunens folkbibliotek. Eds s:n.
Segmon.



3. SÖDERSYSSLETS DOMSAGA





OSKAR NORSTEDT
f. 1839 ⁹/₁, i Färnebo s:n, Värmlands län.
F. d. komminister i Bro, emeritus 1925,
efter 62 års prästerlig tjänst. *Amål.*



FREDRIK MELTZER MOHN
f. 1850 ²⁷/₁, i Bergen, Norge. Godsägare,
ordf. i komm.-stämman sed. 1900 och
komm.-nämnd och fattigv.-styr. sed.
1898, f. d. landstingsman, tillhör Hus-
hålln.-sällsk. förvaltn.-utskott sed. 26
år, ombud i lantbruksriksdagen, v. ordf.
i kyrko- och skolråd m. m. Bro s:n.
Remmene, Värmlandsbro.



E. G. ERIKSSON
f. 1876 ¹²/₁₀, i Bollnäs s:n, Gävleborgs län.
Godsägare, riksdagsman i II k., lands-
tingsman, led. av Hushållningssällskaps
förvaltn.-utskott. Bro s:n.
Västbro, Värmlandsbro.



HERMAN JOHANSSON
f. 1871 ¹²/₁₀, i Bro s:n, Värmlands län.
Nämndeman, v. ordf. i komm.-stämma
sed. 1917, led. av komm.-nämnden m. m.
Bro s:n. *Ingritud, Värmlandsbro.*



AXEL E. JOHANSSON
f. 1869 ¹¹/₁₀ i Bro s:n, Värmlands län.
Hemmansägare, v. ordf. i komm.-nämnden,
led. av skolrådet, ordf. i odlingsnämnden,
ordf. i socknens brandstodskommitté m. m. Bro s:n. *Ingrirud, Värmlandsbro.*



GÖSTA LILLIENAU
f. 1896 ²⁰/₁₀ i Göteborg. Jägmästare,
löjtnant i Kungl. Värmlands regementes
reserv, led. av skolrådet. Bro s:n. *Mässvik, Värmlandsbro.*



A. P. MATTSSON
f. 1862 ¹¹/₁₀ i Bro s:n, Värmlands län.
Hemmansägare, kyrkovärd, led. i kyrko-
och skolråd, i komm.-nämnd och pen-
sionsnämnd samt godeman vid lant-
måteriförrättningar, f. d. nämndeman.
Bro s:n. *Brosäter, Värmlandsbro.*



ELMER SUNDQUIST
f. 1880 ^{22/}, i Norra Amerika. Kommis-
nister i Södra Ny. *Värmlandsbro.*



IVAN BENGTSOON
f. 1880 ^{2/}, i Södra Ny s:n, Värmlands län.
Lantbrukare, ordf. i komm.-stämman
och fattigv.-styr. sed. 1919, v. ordf. i
komm.-nämnden och barnav.-nämnden.
Södra Ny s:n. *Lövas, Ny.*



AXEL ALFRED JOHANSSON
f. 1873 ^{12/}, i S. Ny s:n, Värmlands län.
Kommunalnämndsordförande, sed. 1925
^{1/1}, Södra Ny s:n. *Våle, Ny.*



**JONAS FREDRIK
DANIELSSON**
f. 1849 ^{2/}, i Södra Ny s:n, Värmlands län.
F. kommunalnämndsordförande, kyrko-
värd. Södra Ny s:n. *Mellgården, Ny.*



OSCAR R. NORDIN
f. 1874 ¹¹/₁₀ i Huggenäs s:n, Värmlands län. Lantbrukare, ordf. i komm.-stämma, pensionsnämnden och taxeringsnämnden, poststationsföreståndare. Huggenäs s:n. *S:a Hög, Huggenäs.*



AXEL JOHANSSON
f. 1869 ³¹/₂ i Huggenäs s:n, Värmlands län. Kommunalnämndsordförande sed. 1921, led. av skolrådet, fattigv.-styr. och pensionsnämnden, ordf. i socknens brandstodskommitté. Huggenäs s:n. *Gösta, Huggenäs.*



O. E. LINDVALL
f. 1865 ¹⁹/₁ i Lemnhults s:n, Jönköpings län. Lantbrukare, nämndeman, ordf. i fattigv.-styr. Huggenäs s:n. *Bredene, Huggenäs.*



JAN HENRIK AHLSTEDT
f. 1870 ²⁹/₃ i Gustaf Adolfs s:n, Värmlands län. Kyrkoherde i By sed. 1926, fil. kand., teol. kand., adjunkt 1910 och lektor 1919 vid folkskoleseminariet i Karlstad. Säffle köping. *Säffle.*



AUGUST KONRAD WINQVIST
f. 1865 ⁷/₂ i Eskilstuna. Ständig adjunkt, bekläder tjänsten som vice pastor i By pastorat, Karlstads stift. Säffle köping. *Säffle.*



GUSTAF JANSSON
f. 1876 ¹⁷/₃ i Bergstena förs., Älvsborgs län. Arrendator å Säffle herrgård, landstingsman, ordf. i komm.-stämma, komm.-nämnd och fattigv.-styr., ordf. i nykterhetsnämnden, led. av taxeringsnämnden. By s:n. *Säffle herrgård, Säffle.*



J. G. WESTBERG
f. 1870 ¹⁷/₂ i Vika s:n, Kopparbergs län. Godsägare, ägare av Sjögerås, ordf. i komm.-fullmäktige. By s:n. *Sjögerås, Säffle.*



C. J. ABRAHAMSSON
f. 1852 $\frac{7}{12}$ i Bro s:n, Värmlands län.
Häradsdomare, tillhört kommunal- och
fattigv.-styr. i 25 år m. m. By s:n.
Rolfserud, Säffle.



H. C. AHLMANN
f. 1852 $\frac{23}{2}$ i Hästhalla säteri, Skaraborgs
län. Godsägare, mångårig komm.-ordf.
i By s:n och ordf. i Näs härads vägstyr.
By s:n. *Bäck, Säffle.*



HANS SAMUEL EDQVIST
f. 1860 $\frac{7}{8}$ i Edsleskogs s:n, Älvsborgs län.
Folkskollärare, ordf. i pensionsnämnden
m. m. Säffle köping. *Björred, Säffle.*



WALFRID JANSSON
f. 1873 $\frac{3}{8}$ i Nysund s:n, Örebro län.
Fjärdingsman, led. i pensionsnämnd,
fattigv.-styr., komm.-nämnd, komm.-
fullmäktige, taxeringsnämnd och barna-
vårdsnämnd. By s:n. *Norelund, Säffle.*

**ENOCK JONASSON**

f. 1850 ^{29/}, i Laxarby s:n, Älvsborgs län. Godsägare, sed. 1902 ägare av Sund, därefter drivit omfattande affärer samt haft en mångfald allmänna uppdrag inom Laxarby och Bro socknar. By s:n. *Sund, Säfte.*

**IWAN SCHYMAN**

f. 1898 ^{22/}, i Ölseruds s:n, Värmlands län. Handlande, poststationsföreståndare, ordf. i By Elektr. distributionsförening, riksantikvariens ombud. By s:n. *Nolby.*

**CHRISTIAN STORJOHANN**

f. 1868 ^{17/}, i Bergen, Norge. Disponent, ordf. i Svenska Cellulosaföreningen, Svenska Trämasseförbundet m. fl., ordf. i Näs härrads vägstyr. By s:n. *Billerud, Säfte.*



AXEL F. JOHANSON
f. 1858 $\frac{1}{2}$, i Huggenäs s:n, Värmlands län.
Bankdirektör, komm.-man i 43 år, ordf.
i Säffle köpings komm.-stämma, verk-
ställande dir. för Värmlands Ensk. banks
avd.-kontor i Säffle sed. dess början
1899, varit i Värml. Ensk. banks tjänst
i 47 år. Säffle köping. *Säffle.*



K. A. SVENSSON
f. 1871 $\frac{22}{10}$, i Irsta s:n, Västmanlands län.
Direktör för Hotell Royal i Säffle, ordf.
i Säffle köpings komm.-fullmäktige,
komm.-nämnd och fattigv.-styr. Säffle
köping. *Säffle.*



EMIL ÖRTQVIST
f. 1864 $\frac{14}{10}$, i Älvsbacka s:n, Värmlands
län. Rektor vid Säffle komm. mellan-
skola. Säffle köping. *Säffle.*



HUGO CARLSTEDT
f. 1886 $\frac{14}{10}$, i Amåls landsförs., Älvsborgs
län. Överlärare. Säffle köping. *Säffle.*

**CHRISTIAN BRATT**

f. 1872 ²⁹/₈, i Botilsäter s:n, Värmlands län. Praktiserande läkare i Säffle, gods-ägare, stadsdistrikts läkare i Uppsala 1908—24, sed. 1924 ägare till Krokstad egendom. By s:n. *Krokstad, Säffle.*

**HUGO BRINCK**

f. 1888 ²⁷/₁₀, i Östersund. Provsialläkare, Säffle distrikt, ordf. i hälsov.-nämnden i Säffle, sjukstuguläkare. Säffle köping. *Säffle.*

**TORE IDEBERG**

f. 1901 ²⁹/₁, i Säffle, Värmlands län. Tandläkare i Säffle sed. år 1923. Säffle köping. *Säffle.*

**RUBEN FLORATH**

f. 1900 ²⁹/₁, i Heda s:n, Östergötlands län. Tandläkare i Säffle sed. 1925. Säffle köping. *Säffle.*



BROR MELIN
f. 1875 ^{10/11}, i Grava s:n, Värmlands län.
Postmästare. Säffle köping. *Säffle*.



GUSTAF WAHLSTRÖM
f. 1862 ^{20/11}, i Göteborg. Stationsinspek-
tor. Säffle köping. *Säffle*.



JOHAN TÖRNQVIST
f. 1863 ^{20/11}, i Harg s:n, Stockholms län.
Häradsskrivare i Söderssyslets fögderi,
hovrättis e. o. notarie, f. d. komm.-full-
mäktig, ordf. i styrelsen för Säffle komm.
mellanskola. Säffle köping. *Säffle*.



JOHN TH. HASSELGREN
f. 1881 ^{1/10}, i Säffle köping, Värmlands
län. Advokat, ordf. i byggnadsnämnd
och beredn.-utskott, v. ordf. i pensions-
nämnd, valnämnd och skolråd, led. i
komm.-fullmäktige m. m. Säffle köping.
Säffle.

**CARL GRAHN**

f. 1865 ¹⁹/₂, i Jönköping. Apotekare, innehavare av apoteket i Säffle sed. 1917 samt med. förrådet i Gillberga. Säffle köping. *Säffle.*

**GUSTAF ANDERSSON**

f. 1886 ¹⁹/₂, i Eskilsäter s:n, Värmlands län. Grosshandlare, firma Gustaf Andersson, kolonialvaror. Säffle köping. *Säffle.*

**HUGO BERGGREN**

f. 1866 ¹⁹/₂, i Stora Killa s:n, Värmlands län. Disponent för Säffle Brännvinsförsäljnings A.-B. Säffle köping. *Säffle.*

**CARL BÖRJESON**

f. 1883 ¹⁹/₂, i Ås s:n, Hallands län. Järnhandlare, delägare i firman Börjeson & Larson, Säffle. Säffle köping. *Säffle.*

**J. G. ENVALL**

f. 1860 $\frac{20}{10}$ i Huggenäs s:n, Värmlands län. Garverifabrikör, led. av Säffle kommunalnämnd, komm.-fullmäktige, kyrko- och skolråd, led. av Näs härads vägstyr., led. av Sydbankens styr. m. m. Säffle köping. *Säffle.*

**J. E. JAKOBSSON**

f. 1886 $\frac{2}{10}$ i Nyeds s:n, Värmlands län. Disponent för fabriken Bröderna Jakobs-son, möbler, motorer m. m. Säffle köping. *Säffle.*

**C. J. JOHANSSON**

f. 1863 $\frac{2}{10}$ i By s:n, Värmlands län. Järnhandlare, firma C. J. Johansson & Co., led. och v. ordf. i komm.-nämnden, v. ordf. i fattigv.-styr., led. i byggnadsnämnden, led. i styr. för Sydsvenska Bankens kontor i Säffle 1016—25, därefter i Vänersborgs Banken i Säffle. Säffle köping. *Säffle.*

**DAVID R. JOHANSON**

f. 1881 $\frac{2}{10}$ i Nyeds s:n, Värmlands län. F. d. köpman, komm.-fullmäktig, led. av valnämnden, överförmyndare för Säffle—By s:nars distrikt. Säffle köping. *Säffle.*



AUGUST LARSON
f. 1880 ²⁴/₁₁, i Veddige s:n, Hallands län.
Järnhandlare, delägare i firman Börje-
son & Larson, Säffle. Säffle köping.
Säffle.



J. W:SON LILLIEHÖÖK
f. 1883 ¹⁷/₁, i Bro s:n, Värmlands län.
Ingenjör, verkst. dir. i Säffle Kanalbolag,
ingenjör vid statens järnvägsbyggnader
åren 1908—22. Säffle köping. *Säffle.*



J. G. NORDSTRÖM
f. 1850 ²²/₆, i Ämäl. Direktör, f. d. dir. i
Säffle Elektricitets- och vattenverk, f. d.
led. av komm.-fullmäktige, komm.-
nämnd och byggnadsnämnd, mångårig
led. av skolrådet och fortfarande led. av
kyrkorådet samt ordf. i pensionsnäm-
den. Säffle köping. *Säffle.*



AUG. OLSSON
f. 1805 ¹⁴/₁₂ i Tveta s:n, Värmlands län.
Handlande, Aug. Olsson & Co., läder-
firma, led. av taxeringsnämnden i Säffle
köping. Säffle köping. *Säffle.*

**NILS NORÉUS**

f. 1892 ¹⁷/₁, i Norrköping. Kommlnister i Botilsäter, ordf. i Botilsäters och Ölseruds förs. kyrkostämmor, kyrko- och skolråd, ordf. i Ölseruds s:ns barnav.-nämnd, ordf. i Botilsäters s:ns nykt.-nämnd, kyrko- och skolkassör i Botilsäter m. m.
Erserud, Botilsäter.

**ENOCH JOHANSSON**

f. 1882 ¹³/₁, i Botilsäter s:n, Värmlands län. Lantbrukare, ordf. i komm.-stämman och pensionsnämnden, led. av komm.-nämnden m. m. Botilsäter s:n.
Torsrud, Ölserud.

**JULIUS LÖFGREN**

f. 1885 ¹³/₁, i Botilsäter s:n, Värmlands län. Lantbrukare, ordf. i komm.-nämnden, ordf. i Botilsäters Elektr. Distributionsförening, överförmyndare m. m. Botilsäter s:n. *Torsrud, Ölserud.*

**TEOFIL SJÖBERG**

f. 1885 ²⁹/₁, i Hammar s:n, Örebro län. Folkskollärare och kantor. Botilsäter s:n. *Kyrkskolan, Botilsäter.*



JOHAN EINAR NILSSON
f. 1897 ²²/₇, i Ölskeruds s:n, Värmlands län.
Lantbrukare, ordf. i komm.-stämman
och pensionsnämnden, fjärdingsman.
Ölskeruds s:n. *Helleskull, Ölskerud.*



JOHAN VIKTOR NILSSON
f. 1880 ²²/₇, i Ölskeruds s:n, Värmlands län.
Lantbrukare, ordf. i komm.-nämnden,
f. d. kyrko- och skolkassör, led. i kyrko-
och skolråd. Ölskeruds s:n. *Helleskull,
Ölskerud.*



OLOF JOHAN HEDNER
f. 1861 ²²/₇, i Fryksände s:n, Värmlands
län. Kyrkoherde i Millesvik. *Millesvik.*



NILS ANDERSSON
f. 1855 ¹²/₆, i Millesviks s:n, Värmlands
län. Hemmansägare, ordf. i komm.-
stämman. Millesviks s:n. *Östra Nord-
torp, Millesvik.*

**J. A. LARSON**

f. 1876 ¹²/₁₂ i Millesviks s:n, Värmlands län. Handlande, ordf. i komm.-nämnd, fattigv.-styr., pensionsnämnd och brandstodskomm., led. av kyrko- och skolråd, kronoombud i taxeringsnämnd m. m. Millesviks s:n. *Berg, Millesvik.*

**WILH. ANDERSSON**

f. 1875 ²⁷/₃ i Botilsäter s:n, Värmlands län. Lantbrukare, nämndeman, led. av komm.-nämnden och pensionsnämnden m. m. Millesviks s:n. *Barås, Millesvik.*

**O. M. TORSSELL**

f. 1868 ¹⁷/₁₀ i Eskilsäter s:n, Värmlands län. Arrendator, ordf. i komm.-stämman från 1912, i komm.-nämnden från 1920, i fattigv.-styr. från 1920, överförmyndare, v. ordf. i kyrko- och skolråd m. m. Eskilsäter s:n. *Ingrirud, Eskilsäter.*

**E. V. FALK**

f. 1862 ²⁴/₃ i Hellefors s:n, Örebro län. Handlande, ordf. i pensionsnämnden från 1914, ordf. i valnämnden och i hästuttagningsnämnden, brandfogde fr. 1915, v. ordf. i komm.-stämman m. m. Eskilsäter s:n. *Gunnerud, Eskilsäter.*



J. A. TRONELIUS
f. 1884 ¹⁹/₂ i Brålanda s:n, Älvsborgs län.
Komminister i Tveta. *Karud.*



W. A. GÄTJE
f. 1868 ³⁰/₁ i Väla s:n, Skaraborgs län.
Folkskollärare och kantor, ordf. i komm.-
stämma, komm.-nämnd o. fattigv.-styr.,
poststationsföreståndare. Tveta s:n.
Karud.



A. J. BYSTEDT
f. 1832 ²³/₆ i Grums s:n, Värmlands län,
† 1920 ²³/₁. Hemmansägare, l. d. ordf. i
komm.-stämman. Tveta s:n. *Valnäs,*
Karud.



ANDERS GUSTAF NILSSON
f. 1858 ²³/₆ i Tveta s:n, Värmlands län.
Häradsdomare sed. 1918, ordf. i tax-
nämnden, 3:e distr., sed. 1910, ordf. i
pensionsnämnden sed. 1914, kommunala
och kyrkliga uppdrag under 30 Ars tid,
landstingsman från 1912—20. Tveta
s:n. *Östegården, Karud.*



J. M. BODQVIST
f. 1857 $\frac{1}{2}$, i Tösse s:n, Älvsborgs län.
Lantbrukare, kyrkovård, led. i kyrko-
och skolråd, komn.-nämnd och fattigv.-
styr. sed. 35 år tillbaka. Tveta s:n.
Tonerudstorp, Karud.



JOHAN AUG. JOHANSSON
f. 1859 $\frac{3}{4}$, i Tveta s:n, Värmlands län.
Lantbrukare, kyrkovård, f. d. fjärdings-
man, led. av kyrko- och skolråd. Tveta
s:n. *Lerbyn, Karud.*



FREDRIK FREDRIKSSON
f. 1844 $\frac{1}{2}$, i Lungsunds s:n, Värmlands
län. Kyrkoherde i Kila, reg.-pastor vid
Värmlands fältjägarkår 1875—00. *Kila.*



KARL O. JOHANSSON
f. 1875 $\frac{1}{2}$, i Kila s:n, Värmlands län.
Kyrkovård, ordf. i komm.-stämman.
Kila s:n. *Bunäs, Kila.*



J. G. EKMAN
f. 1857 $\frac{9}{1}$ i Mo s:n, Älvsborgs län. Kom-
munalordförande, ordf. i komm.-full-
mäktige, komm.-nämnd och fattigv.-styr.
Kila s:n. *Sandbol, Kila.*



ADOLF ANDERSSON
f. 1869 $\frac{27}{4}$ i Kila s:n, Värmlands län.
Lantbrukare, komm.-kassör, led. i kyrko-
och skolråd, komm.-fullmäktig m. m.
Kila s:n. *Özneräl, Kila.*



LARS VILHELM DELIN
f. 1846 $\frac{19}{2}$ i Kila s:n, Värmlands län.
F. d. organist och folkskollärare, f. d.
ordf. i komm.-stämman och i valnämnd,
ordf. i Värml. brandstodsbolags socken-
kommitté, kronoombud i taxerings-
nämnden m. m. Kila s:n. *Höke, Kila.*



F. E. ERIKSSON
f. 1874 $\frac{7}{10}$ i Kila s:n, Värmlands län.
Nämndeman, ordf. i pensionsnämnden.
Kila s:n. *Jonsbol, Kila.*



E. BJÖRKEBAUM
f. 1866 ²²/₆, i Åre s:n, Jämtlands län.
Komminister i Svanskog sed. 1909 ¹/₄.
S. Skarbol, Svanskog.



A. W. OLSSON
f. 1879 ²²/₆, i Långserud s:n, Värmlands
län, † 1926 ¹/₂. Hemmansägare, ordf. i
komm.-stämma, komm.-fullmäktige och
komm.-nämnd, nämndeman. Svanskogs
s:n. Stålsbyn, Svanskog.



CARL ESKEKUND
f. 1880 ²¹/₆, i Eskelhems s:n, Gotlands län.
Organist och folkskollärare, v. ordf. i
komm.-fullmäktige, v. ordf. i kyrko-
stämma, ordf. i nykterhetsnämnden.
Svanskogs s:n. Svanskog.



JOHN BRYNTESON
f. 1871 ¹²/₆, i Årtemarks s:n, Älvsborgs
län. Bruksägare. Svanskogs s:n. Svane-
holm, Svanskog.



GUSTAF FRYKBERG
f. 1890 ¹¹/₁, i Grinstad s:n, Älvsborgs län.
Komminister i Långserud. *Långserud.*



WILHELM KJELLBERG
f. 1854 ²²/₁, i Gillberga s:n, Värmlands
län. F. d. fanjunkare, ordf. i komm-
stämma, komm.-fullmäktige, komm-
nämnd och fattigv.-styr., ordf. i pen-
sionsnämnd n. m. Långseruds s:n.
Ohlebyn, Långserud.



C. P. BÄCKSTRÖM
f. 1856 ⁷/₁, i Långseruds s:n, Värmlands
län. Lantbrukare, f. d. kyrkovärd,
kyrkokassör och skolkassör, led. i kom-
munalfullmäktige n. m., huvudman i
Gillberga pastorats sparbank. Långse-
ruds s:n. *Strand, Långserud.*



A. G. DANIELSSON
f. 1845 ²¹/₁, i Långseruds s:n, Värmlands
län, † 1926 ¹¹/₁. Godsägare, åtnjutit en
mångfald komm. förtroendeuppdrag
under flera decennier, en av stiftarne i
Gillberga pastorats sparbank, f. d. trä-
varuhandl. Långseruds s:n. *Ed,
Långserud.*

**AXEL FRISELL**

f. 1868 ¹²/₇, i Stavnäs s:n, Värmlands län. Kapten i Värml. reg:tes reserv och godsförvaltare, förut ägare av Kasenborg med underlydande egendomar och kvarnverk i Ämåls och Mo socknar i Älvsborgs län. Långseruds s:n. Övre Kohlsäter, Värml. Nysäter.

**SIMON LINDSTEDT**

f. 1872 ¹²/₂ i Långseruds s:n, Värmlands län. Disponent vid Viksfors manufakturverk. Långseruds s:n. Viksfors, Långserud.

**E. NILÆUS**

f. 1864 ⁷/₇, i Änimskoq s:n, Älvsborgs län. Kyrkoherde i Gillberga. Gillberga prästgård, Värml. Nysäter.

**JOHANNES NILSSON**

f. 1868 ²²/₇, i Gillberga s:n, Värmlands län. Lantbrukare, ordf. i komm.-stämma och komm.-fullmäktige, led. av fattigv.-styr., v. ordf. i komm.-nämnd, f. d. nämndeman. Gillberga s:n. Gillberga prästgård, Värml. Nysäter.



AXEL ANDERSSON

f. 1890 $\frac{7}{8}$, i Gillberga s:n, Värmlands län. Lantbrukare, ordf. i komm.-nämnd, fattigv.-styr. och tax.-nämnd, nämndeman, led. av ägodelningsrätten, överförmyndare. Gillberga s:n. *Häljebol.*



A. FRIT. ANDERSSON

f. 1883 $\frac{23}{4}$, i Glava s:n, Värmlands län. Klockare och folkskollärare, f. d. ordf. i tax.-nämnd, i fullmäktige, i valnämnden, ordf. i pensionsnämnden, i barnavnämnden, skolkassör, styr.-led. i sparbank m. m. Gillberga s:n. *Trehörningen.*



JOH. CARLSSON

f. 1864 $\frac{11}{8}$, i Glava s:n, Värmlands län. Godsägare, riksdagsman, 15 riksdagar, led. i komm.-nämnden, kyrko- och skolråd samt i vägstyr., huv.-man i Gillberga pastorats sparbank, nämndeman, landstingsman. Gillberga s:n. *Hällisböck, Häljebol.*



T. E. ERIKSSON

f. 1877 $\frac{14}{8}$, i Gillberga s:n, Värmlands län. Kamrer i Gillberga pastorats sparbank, f. d. lantbrukare, ordf. i sparbankens styr. till 1925, komm.-fullmäktig m. m. Gillberga s:n. *Värml. Nysäter.*



GUSTAF KARLSSON
f. 1882 ²²/₂ i Stavnäs s:n, Värmlands län.
Lantbrukare, led. av komm.-fullmäktige,
komm.-nämnd och fattigv.-styr., nämndeman.
Gillberga s:n. *Kisterud, Häljebol.*



ANDERS NILSSON
f. 1848 ¹⁷/₂ i Gillberga s:n, Värmlands län.
Godsägare, f. d. kyrkovård omkr. 30 år,
ordf. i komm.-nämnd i omkr. 20 år till 1914,
f. d. led. i skolråd och kyrkoråd, f. d. nämndeman m. fl. uppdrag.
Gillberga s:n. *Väsby, Värml. Nysäter.*



NILS NILSON
f. 1873 ²/₂ i Gillberga s:n, Värmlands län.
Lantbrukare, led. i vägstyr., ordf. i ekonomiska föreningar,
styr.-led. i A.-B. Jordbrukarbanken, Karlstad.
Gillberga s:n. *Högsäter, Värml. Nysäter.*



ANDERS LINDÉN
f. 1854 ²⁷/₂ i Gillberga s:n, Värmlands län.
Hemmansägare, led. av komm.-fullmäktige och fattigv.-styr.,
godeman vid lantmåteriförrättningar.
Gillberga s:n. *Backa, Värml. Nysäter.*



ERNST LUNDÉN

f. 1885 ¹⁷/₁₀ i Sventorps s:n, Skaraborgs län. Disponent vid Kohlsäters A.-B. sed. 1921, ordf. i Lillälvens flottningsfören., led. av komm.-fullmäktige och komm.-nämnd, i skogstaxeringsnämnden m. m. Gillberga s:n. *Nedre Kohlsäter, Värmlands Nysäter.*



ANDERS NILSSON

f. 1869 ²²/₁ i Svanskogs s:n, Värmlands län. Komminister i Värmskog. *Värmskog.*



CARL DANIELSSON

f. 1860 ¹¹/₂ i Värmskogs s:n, Värmlands län. F. d. folkskollärare, ordf. i komm.-stämman. Värmskogs s:n. *Vegerbol, Värmskog.*



K. J. NILSSON

f. 1875 ¹²/₂ i Värmskogs s:n, Värmlands län. Lantbrukare, nämndeman, ordf. i komm.-nämnd och fattigv.-styr. Värmskogs s:n. *Vegerbol, Värmskog.*



RICARD FREDELL
f. 1875 ¹⁹/₂ i Värmskogs s:n, Värmlands
län. Lantbrukare, handlande, led. av
vägstyr. Värmskogs s:n. *Sundet,*
Värmskog.



B. GILLGREN
f. 1880 ²⁴/₄ i Amåls landsförs., Älvsborgs
län. Kyrkoherde i Stavnäs. *Stavnäs,*
Norra Fjöl.



F. M. ROOS
f. 1866 ⁷/₁₁ i Norra Kodums s:n, Skara-
borgs län. Förvaltare vid Stömne bruk
sed. 1908, ordf. i komm.-stämma, kom-
munalfullmäktige och tax.-nämnd, ordf.
i Glava taxeringsnämnd och Gillberga
härads vägstyr. Stavnäs s:n. *Stömne.*



ALBERT CARLSON
f. 1854 ²¹/₇ i Stavnäs s:n, Värmlands län.
Hemmansägare, ordf. i komm.-nämnden
och fattigv.-styr. Stavnäs s:n. *Brands-*
bol, Norra Fjöl.



ANDERS ANDERSSON
f. 1860 ^{11/4}, i Borgviks s:n, Värmlands län. Hemmansägare, led. av skolråd, komm.-nämnd och fattigv.-styr., ordf. i valnämnd, f. d. nämndeman. Stavnäs s:n. *Avelsbo, Norra Fjöl.*



JOH. ADOLF JANSSON
f. 1872 ^{23/9}, i Grums s:n, Värmlands län. Hemmansägare, led. av komm.-fullmäktige, fattigv.-styr., pensionsnämnd och kyrkoråd, v. ordf. i komm.-nämnden. Stavnäs s:n. *Norra Fjöl.*



HERNFRID HANSON
f. 1873 ^{23/2}, i Stavnäs s:n, Värmlands län. Hemmansägare, ordf. i pensionsnämnden, led. i kyrko- och skolråd samt kommunalfullmäktige, v. ordf. i kyrkostämman, kyrko- och skolkassör. Stavnäs s:n. *Lilddalen, Norra Fjöl.*



OSKAR MATTIAS ÖSTERLING
f. 1805 ^{23/11}, i Sunnemo s:n, Värmlands län. Komminister i Högerud. *Högerud.*

**ADOLF WÄSTLUND**

f. 1869 $\frac{3}{4}$, i Högeruds s:n, Värmlands län. Furir, hemmansägare, ordf. i komm.-stämman, v. ordf. i komm.-nämnden och fattigv.-styr., godeman vid lantmäteriförrättningar, kronans ombud i tax.-nämnden. Högeruds s:n. *Högerud.*

**ALFRED ANDERSSON**

f. 1853 $\frac{4}{8}$ i Högeruds s:n, Värmlands län. Hemmansägare, ordf. i komm.-nämnden omkr. 40 år, ordf. i fattigv.-styr. och v. ordf. i komm.-stämman, ordf. i tax.-nämnden m. m. Högeruds s:n. *Ingersbyn, Högerud.*

**CARL BJÖRLING**

f. 1875 $\frac{1}{11}$, i Högeruds s:n, Värmlands län. Fanjunkare, hemmansägare, riksdagsman i II k., landstingsman, led. av kommunal-nämnden och fattigv.-styr., kyrko- och skolråd, v. ordf. i kyrkostämman, ordf. i fortsättningskolestyr. m. m. Högeruds s:n. *Västra Hungvik, Högerud.*

**ALFRED ÖSTLUNDH**

f. 1872 $\frac{3}{8}$ i Högeruds s:n, Värmlands län. Hemmansägare, nämndeman, led. av kyrko- och skolrådet, v. ordf. i skolrådet m. m. Högeruds s:n. *Högerud.*



THURE L. PETERSON
f. 1849 ²⁹/₁₀, i Jönköping. Kontraktspastor,
kyrkoherde i Glava pastorat. *Glava.*



KARL FR. NORLÉN
f. 1880 ¹⁷/₂, i Glava s:n, Värmlands län.
Lantbrukare, ordf. i komm.-stämman,
led. av komm.-fullmäktige, landstings-
man 1916—21, led. av kyrko- och skol-
råd 1914—24, tjänsteman vid Värml.
Ensk. Banks avdeln:s kontor i Glava fr.
1918. Glava s:n. *Övra Rud, Glava.*



ALBERT RAMBERG
f. 1885 ²⁴/₁, i Torsö s:n, Skaraborgs län.
Glasblåsare, ordf. i komm.-fullmäktige.
Glava s:n. *Glava glasbruk.*



L. D. ANDERSSON
f. 1855 ¹⁴/₁, i Ölsruds s:n, Värmlands län.
F. d. folkskollärare, ordf. i komm.-näm-
nden, skolkassör, led. i fattigv.-styrelsen
och i läarkommittén, lantbrukare, varit
kyrkovård och v. ordf. i skolrådet i flera
perioder till 1921, sed. 1918 tjänsteman
i Värml. Ensk. Bank i Glava. Glava s:n.
Lövås, Glava.



OSKAR ANDERSSON

f. 1877 $\frac{1}{2}$, i Glava s:n, Värmlands län. Hemmansägare, bankföreståndare, ordf. i fattigv.-styr., v. ordf. i komm.-nämnden, v. ordf. i pensionsnämnden, överförmyndare, komm.-fullmäktig. Glava s:n. *Berga, Glava.*



JOHAN JONSSON

f. 1873 $\frac{1}{2}$, i Glava s:n, Värmlands län. Handelsföreståndare. Glava s:n. *Hönacka, Glava.*



K. G. KARLSSON

f. 1890 $\frac{1}{2}$, i Tärna s:n, Västmanlands län. Handlande, deläg. i handelsfirm. Karlsson & Secund, ordf. i valnämnden, kommunalrevisor, tjänsteman vid Värml. Ensk. Banks Glava-kontor. Glava s:n. *Säljen, Glava.*



K. J. OLDÉN

f. 1871 $\frac{1}{2}$, i Grava s:n, Värmlands län. Kamrer vid Glava glasbruk, led. i tax.-nämnden, f. d. led. i kyrko- och skolråd, f. d. revisor i kyrko-, skol- och kommunens kassor. Glava s:n. *Glava glasbruk.*

**EMIL OLSSON**

f. 1881 ²⁷/₄, i Glava s:n, Värmlands län. Handlande, led. i komm.-fullmäktige, ordf. i sockenkommitté för Värml. brandstodsbolag, kassör och styr.-led. i Glava elektr. distrib: fören., kassör i Bergslagernas sparbank i Glava. Glava s:n. *Viktoria, Glava.*

**SVEN SJÖSTEDT**

f. 1809 ¹¹/₂ i Kumla s:n, Örebro län. Förvaltare vid Hillringsbergs bruk. Glava s:n. *Hillringsberg, Glava.*

**THORSTEN WEINBERG**

f. 1878 ²⁹/₅, i Åmål. Disponent för Glava glasbruk och A.-B. Sandalfabriken, f. d. ordf. i komm.-nämnden, led. i komm.-fullmäktige, komm.-nämnd, skol- och kyrkoråd samt tax.-nämnden. Glava s:n. *Glava glasbruk, Glava.*



4. NORDMARKS DOMSAGA

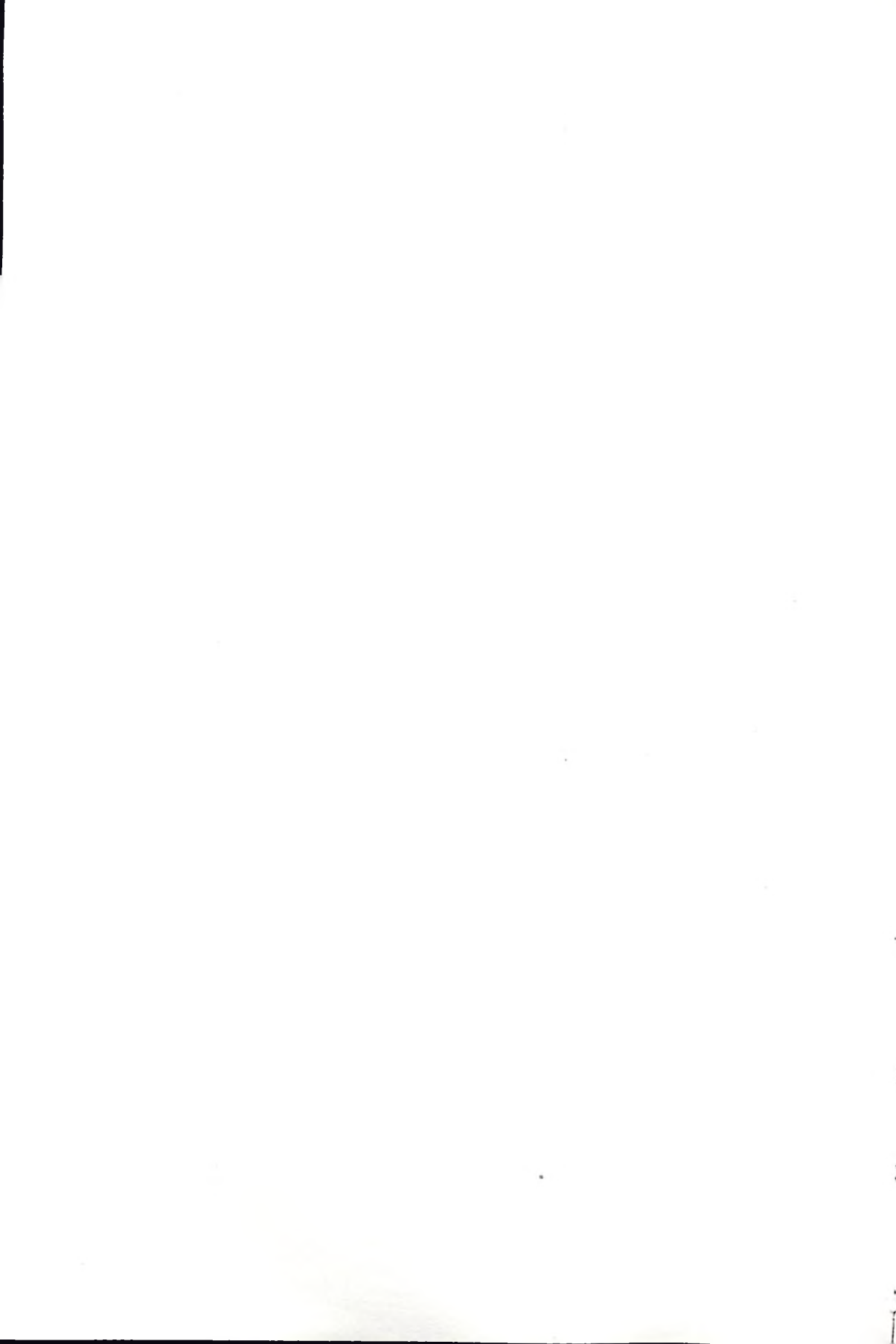



KARL L. S. FOGELMARK
f. 1872 ²⁴/₁₁ i Hede s:n, Göteborgs och
Bohus län. Kyrkoherde i Sillerud sed.
1923. *Sillerud.*



GUSTAF ANDERSSON
f. 1861 ¹²/₁₁ i Silleruds s:n, Värmlands
län. Hemmansägare, ordf. i komm.-
stämman från 1917 ¹/₁₁, komm.-fullmäk-
tig, ordf. i valnämnden i Silleruds södra
valdistrikt. Silleruds s:n. *Skogen, Sil.*



AXEL TRELL
f. 1876 ²⁷/₈ i Holmedals s:n, Värmlands
län. Lantbrukare, ordf. i komm.-full-
mäktige. Silleruds s:n. *Sandaholm,*
Asebyfors.



ALFRED JOHANSSON
f. 1877 ²³/₈ i Silleruds s:n, Värmlands län.
Kamrer, ordf. i komm.-nämnd och fat-
tigv.-styr. sed. 1906. Silleruds s:n.
Svensbyn, Sillerud.



AXEL ANDERSSON
f. 1890 ²²/₅ i Silleruds s:n, Värmlands län.
Folkskollärare, organist, v. ordf. i kyrko-
stämma och skolråd, skolkassör, ordf.
barnavårdsnämnden m. m. Silleruds
s:n. *Sillerud.*



KARL ANDREASSON
f. 1839 ¹⁷/₅ i Silleruds s:n, Värmlands län.
Hemmansägare, f. d. nämndeman, kyrko-
värd m. m. Silleruds s:n. *Lisslerud,*
Sillerud.



JOHAN KARLBERG
f. 1851 ¹²/₁₁ i Silleruds s:n, Värmlands
län. Hemmansägare, f. d. nämndeman,
kyrkovärd, led. av skolrådet och komm-
nämnden. Silleruds s:n. *Lisslerud,*
Sillerud.



DAVID NORDIN
f. 1887 ²²/₇ i Silleruds s:n, Värmlands län.
Godsägare, komm.-fullmäktig, styr.-led.
i Amål-Årjängs järnvägs A.-B. Silleruds
s:n. *Karlsfors, Sillerud.*



ABEL PETERZÉN
f. 1803 ¹⁷/₂, i Undenäs s:n, Skaraborgs län. Kyrkoherde i Silbodals, kontraktsprost. *Arjäng.*



GUSTAF ANDERSSON
f. 1836 ¹⁹/₂, i Silbodals s:n, Värmlands län. Folkskollärare i Silbodals 1878, ordf. i komm.-stämmen från 1905, överförmyndare, biblioteksföreståndare. Silbodals s:n. *Aslanda, Arjäng.*



K. ANDREASSON
f. 1870 ²⁴/₂, i V. Fågelviks s:n, Värmlands län. Bankkamrer, ordf. i komm.-fullmäktige o. i Arjängs munic.-stämma, v. ordf. i direktionen för länslasarettet i Arjäng. Arjängs munic. *Arjäng.*



EDVIN ANDERSSON
f. 1859 ¹⁹/₂, i Silleruds s:n, Värmlands län. Landstingsman 1903—04, 1909—, ordf. i kommunal-nämnd och fattigv.-styr., v. ordf. i komm.-fullmäktige och i kyrko- och skolråd, ordf. i tax.-nämnd och valnämnd, led. i styr. för Dal—V. Värml. Järnv. A.-B. m. m. Silbodals s:n. *Backa, Arjäng.*



ERIK TRELL
f. 1869 $\frac{19}{11}$ i V. Fågelviks s:n, Värmlands län. Fabrikör, ordf. i Årjängs municipalnämnd, led. av hälsov.-nämnden, ordf. i Värml. brandstodsbolags sockenkommitté. Årjängs mun:e. *Årjäng.*



GUSTAF BRASK
f. 1866 $\frac{29}{2}$ i Silbodals s:n, Värmlands län. Köpman, v. ordf. i komm.-nämnd och fattigv.-styr., styr.-led. i Värmlandsbankens Årjängs-kontor. Årjängs mun:e. *Årjäng.*



ROB. DANIELSON
f. 1888 $\frac{1}{2}$ i Silleruds s:n, Värmlands län. Tandsläkare, med. kand. Årjängs mun:e. *Årjäng.*



FRANCIS EDLING
f. 1871 $\frac{14}{9}$ i Hesslunda s:n, Malmöhus län. Apotekare, innehavare av apoteket Kronan i Årjängs mun:e. *Årjäng.*



A. M. VON PROSCHWITZ
f. 1840 $\frac{1}{7}$, i Hjærtums s:n, Göteborgs och Bohus län. Häradshövding i Luleå domsaga 1887, i Nordmarks domsaga 1899 $\frac{22}{3}$, avsked med pension. Silbodals s:n. *Arjäng*.



TH. RUNDQVIST
f. 1866 $\frac{22}{8}$, i Landskrona. Postmästare i Arjäng sed. 1918 $\frac{22}{8}$. Silbodals s:n. *Arjäng*.



NILS SVENSSON
f. 1861 $\frac{14}{11}$, i Silbodals s:n, Värmlands län. Lantbrukare, led. av riksdagens 11 k. 1918—24, ordf. i Nordmarks härads vägstyr. sed. 1917, nämndeman, häradsdomare, lantbruksombud, ordf. i Långelanda lantmannaförening, led. eller ordf. i ett flertal komm. inrättningar m. m. Silbodals s:n. *Långelanda, Arjäng*.



TORWALD SVENSSON
f. 1890 $\frac{12}{2}$, i Silbodals s:n, Värmlands län. Lantbrukare, ordf. i Nordmarks härads hushållningssgille, i Silbodals s:ns hushålln.-kommitté, i Silbodals s:ns hästförsäkr.-fören., i Silbodals s:ns häst-uttagningsnämnd, led. i Silbodals s:ns brandstodskommitté m. m. Silbodals s:n. *Långelanda, Arjäng*.



E. A. ENGSTRÖM
f. 1886 ¹²/₈ i Laxarby s:n, Älvsborgs län.
Kyrkoherde i Blomskog. *Blomskog.*



F. J. BRASK
f. 1865 ¹⁰/₂ i Blomskogs s:n, Värmlands
län. Jordbrukare, ordf. i komm.-stäm-
man och hushållskommittén, kyrkovård,
led. i komm.-fullmäktige m. m. Blom-
skogs s:n. *Näresbyn, Blomskog.*



ODEN OLSSON
f. 1866 ¹¹/₈ i Blomskogs s:n, Värmlands
län. Hemmansägare, ordf. i komm.-
fullmäktige från 1916. Blomskogs s:n.
Ekenäs, Gustafsfors.



ARVID CARLSSON
f. 1879 ²²/₈ i Blomskogs s:n. Värmlands
län. Kommunalordförande, ordf. i kom-
munalnämnden och fattigv.-styr. sed.
1918. Blomskogs s:n. *Källtegen,*
Blomskog.



ALBERT MOSSBERG

f. 1863 ²²/₇, i Blomskogs s:n, Värmlands län. Landstingsman, riksdagsman i II k. 1911—20, led. av skolrådet, dess v. ordf., led. i komm.-nämnd och komm.-fullmäktige, främjare av nykterhet. Blomskogs s:n. *Blomma, Blomskog.*



GUST. MOSSBERG

f. 1807 ⁷/₄, i Blomskogs s:n, Värmlands län. Köpman sed. 1888, f. d. landstingsman, v. ordf. i kommun.-fullmäktige, revisor i Riksbanken, Karlstad. Blomskogs s:n. *Framnäs, Blomskog.*



B. A. DE VERDIER

f. 1853 ¹/₇, i Annestads s:n, Kronobergs län. Bruksägare, f. d. kapten, ordf. i skogsv.-styr. och tax.-nämnden, f. d. v. ordf. i hushålln.-sällskapet, prövningsnämnden och krigskonj.-skattonämnden, hedersled. i hushålln.-sällskapet m. m. Blomskogs s:n. *Gustafsfors.*



G. E. LUNDSTRÖM

f. 1881 ¹⁰/₇, i Häby s:n, Göteborgs och Bohus län. Kommunister i Trankil sed. 1924. *Trankil, Lennartsfors.*

**ELOF BIESËRT**

f. 1862 ²⁰/₆, i Töckmarks s:n, Värmlands län. Civilingenjör, bruksägare, riksdagsman i II k. 1900—07, i I k. 1911, finansminister i Lundebergs o. Staafs regeringar 1905—06, ordf. i Sv. Trämassefören. 1911—21, verkst. dir. och ordf. i Lennartsfors A.-B., innehafv. ett flertal komm. m. fl. förtroendeuppdrag. Trankils s:n. *Lennartsfors.*

**LENNART BIESËRT**

f. 1888 ²²/₁₁, i Trankils s:n, Värmlands län. Disponent vid Lennartsfors A.-B. fr. 1915, till. kand., ordf. i komm.-stämman i Trankil sed. 1925, led. av Hush.-sällsk. förv.-utskott sed. 1925. Trankils s:n. *Lennartsfors.*

**ALFRED ERIKSSON**

f. 1855 ⁷/₆, i Trankils s:n, Värmlands län. Hemmansägare, ordf. i komm.-nämnden och fattigv.-styr. i 43 år, godeman vid lantmåteriförrättningar m. m. Trankils s:n. *Källsbyn, Lennartsfors.*

**EMIL BERGH**

f. 1877 ²³/₆, i Töftedal s:n, Älvsborgs län. Gränsuppsyningsman, ordf. i tax.-nämnden, överförmyndare. Trankils s:n. *Lennartsfors.*

**JOHAN ERIKSSON**

f. 1886 ²⁷/₆, i Västra Fågelviks s:n, Värmlands län. Kommunalstämmeordförande, sed. 1917, led. av komm.-nämnden, dess v. ordf. sed. 1919, v. ordf. i tax-nämnden sed. 1919. V:a Fågelviks s:n.
Uppran, Sundby.

**A. E. OLSSON**

f. 1872 ⁶/₁, i Västra Fågelviks s:n, Värmlands län. Kommunalordförande, ordf. i komm.-nämnden och fattigv.-styr. V:a Fågelviks s:n. *Fagervik, Sundby.*

**E. J. LINDELL**

f. 1867 ¹⁰/₃, i Töcksmarks s:n, Värmlands län. Gränstullstationsföreståndare, f. d. ordf. i komm.-nämnden, led. av kyrko- och skolrådet, kyrkovård, av K. B. förordnad led. i tax.-nämnden. V:a Fågelviks s:n. *Sundby.*

**C. J. CHRISTOFFERSSON**

f. 1879 ¹/₂, i Västra Fågelviks s:n, Värmlands län. Handlande, v. ordf. i komm.-stämman samt i kyrko- och skolrådet, led. av tax.-nämnden, f. d. ordf. i pensionsnämnden. V:a Fågelviks s:n.
Sundby.

**KNUT COLLBERG**

f. 1885 $\frac{7}{8}$, i Follingbo s:n, Gotlands län.
Kyrkoherde i Holmedal. *Holmedals-
Bergerud.*

**OLAUS NILSSON**

f. 1804 $\frac{19}{11}$, i Holmedals s:n, Värmlands
län. Ordf. i komm.-stämma och komm.-
fullmäktige, f. d. nämndeman m. m.
Holmedals s:n. *Hån, Upsalstjärn.*

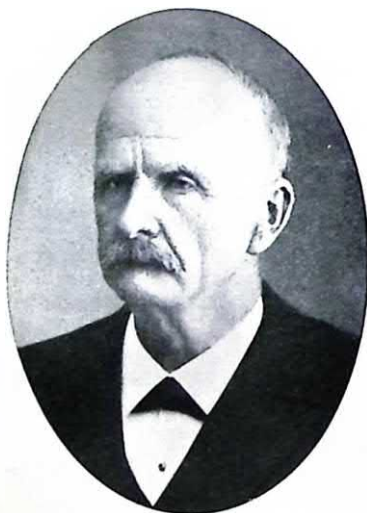
**SVEN ANDERSSON**

f. 1850 $\frac{19}{2}$, i Holmedals s:n, Värmlands
län. Ordf. i komm.-nämnd och fattigv.-
styr., f. d. landstingsman, nämndeman
m. m. Holmedals s:n. *Rössbyn, Holmedal,*

**A. BÄCKLUND**

f. 1870 $\frac{4}{2}$, i Askersunds landsförsaml.,
Örebro län. Handlande, v. ordf. i kom-
munalfullmäktige, kyrkostämman, kyrko-
och skolråd, kyrkovård. Holmedals s:n.
Sehlen, Holmedal.



ANDERS] NORELIUS

f. 1856 ¹⁷/₁, i Silleruds s:n, Värmlands län. F. d. landsfiskal, ordf. i styr. för Nordmarks härads brandstodsbolag, köpmannafören. ombud sed. 1889, v. ordf. i Holmedals s:ns komm.-stämma 1800—1912, ordf. till 1916. Holmedals s:n. *Holmedals-Bergerud.*



NILS O:SON NORELIUS

f. 1862 ¹⁷/₁, i Holmedals s:n, Värmlands län. F. d. folkskollärare, organist och klockare i Holmedal 1888—1924, v. ordf. i skolråd och kyrkostämma, ordf. i valnämnd och hästtuttagn.-nämnd, ordf. och kassaförv. i Nordmarks härads hästförs.-bolag — allt till ³¹/₁₂, 1925, innehar Patr. sällsk. större guldm. för långvarig o. trogen tjänst samt Med.-styr. silverm. för vaccination. *Högåsen, Arvika.*



GUSTAF ADOLF OLSSON

f. 1872 ³/₁, i Holmedals s:n, Värmlands län. V. ordf. i fattigv.-styr., komm.-nämnd och barnav.-nämnd. Holmedals s:n. *Mötnerud, Holmedal.*



SVEN RENSTRÖM

f. 1853 ²⁹/₁, i Holmedals s:n, Värmlands län. Löjtnant, ordf. i pensionsnämnden. Holmedals s:n. *Säviken, Holmedal.*



A. J. OLSSON

f. 1865 ¹¹/₁, i Botilsäters s:n, Värmlands län. Kyrkoherde i Töcksmark sed. 1918 ¹/₃, församlingens förste kyrkoherde. *Töcksfors.*



ELOF Z. ULLSTRÖM

f. 1875 ⁴/₆, i Töcksmarks s:n, Värmlands län. Kassör, landstingsman, ordf. i komm.-stämman och komm.-fullmäktige, poststationsföreståndare m. m. *Töcksmarks s:n. Töcksfors.*



EDVIN ANDERSSON

f. 1870 ¹¹/₁, i Töcksmarks s:n, Värmlands län. Kommunalkassör, ordf. i komm.-nämnd och fattigv.-styr., ordf. i Töcksmarks lantm. förening, led. i Töcksmarks komm.-fullmäktige, f. d. nämndeman m. m. *Töcksmarks s:n. Töcksfors.*



LARS JANSSON

f. 1861 ²²/₆, i Näs s:n, Kopparbergs län. Kamrer i Nordmarksälvarnes flottningsförening. *Töcksmarks s:n. Björkliden, Töcksfors.*

**ALFRED LINDGREN**

f. 1875 ²⁹/₅ i Töcksmarks s:n, Värmlands län. Köpman, v. ordf. i komm.-nämnden, fattigv.-styr. och komm.-fullmäktige, v. ordf. i valnämnden och pensionsnämnden, f. d. nämndeman. Töcksmarks s:n. *Töcksfors*.

**JOH. B. NYQVIST**

f. 1870 ²/₂ i Töcksmarks s:n, Värmlands län. Handelsföreståndare, v. ordf. i komm.-fullmäktige, led. av fattigv.-styr. Töcksmarks s:n. *Töcksfors*.

**KARL A. ÖSTLIND**

f. 1873 ¹⁷/₁ i Östervallskogs s:n, Värmlands län. Folkskollärare och klockare, ordf. i tax.-nämnd, ordf. i pensionsnämnd och barnav.-nämnd, ordf. i fornminnesfören. Nordmarksstugan, led. av komm.-fullmäktige. Töcksmarks s:n. *Stommens skola, Töcksfors*.



OSCAR EMRICH

f. 1893 ^{19/1}, i Högby s:n, Kalmar län.
v. Komminister i Östervallskog sed. 1924
^{1/4}, vakans komminister i Dalskog 1926
^{1/5}. *Östervallskog.*



PETRUS ERIKSSON

f. 1856 ^{29/4}, i Östervallskogs s:n, Värmlands län. F. d. handlande, hemmansägare, ordf. i komm.-stämman i 16 år.
Östervallskogs s:n. *Rommenäs, Östervallskog.*



AUGUST NILSSON

f. 1859 ^{22/4}, i Östervallskogs s:n, Värmlands län. Hemmansägare, ordf. i kommunalnämnden sed. 1890. Östervallskogs s:n. *Rommenäs, Östervallskog.*



BIRGER ANDRIÉN

f. 1864 ^{26/4}, i Fjärås s:n, Hallands län. Folkskollärare, f. d. ordf. i komm.-stämman, ordf. i valnämnd, pensionsnämnd, tax.-nämnd, led. i kyrko- och skolråd 28 år, överförmyndare m. m. Östervallskogs s:n. *Treungen, Östervallskog.*



FOLKE MALMGREN
f. 1891 $\frac{1}{6}$ i Köla s:n, Värmlands län.
Komminister i Karlanda, ordf. i Kar-
landa komm.-fullm., pensionsnämnd och
barnav.-nämnd. *Karlanda.*



NILS JOHANSSON
f. 1874 $\frac{7}{2}$ i Karlanda s:n, Värmlands län.
Hemmansägare, ordf. i komm.-stämman,
f. d. nämndeman, led. i Värml. Ensk.
Banks avdeln.-kontor i Karlanda. Kar-
landa s:n. *Vrångebol, Karlanda.*



PER MAGNUS NILSSON
f. 1857 $\frac{29}{10}$ i Karlanda s:n, Värmlands
län. Kommunalordförande, ordf. i kom-
munalnämnd och fattigv.-styr. sed. 1888,
skolkassör, v. ordf. i kyrkostämman, led.
i komm.-fullmäktige m. m. Karlanda
s:n. *Korsbyn, Karlanda.*



ANDERS ANDERSSON
f. 1858 $\frac{21}{11}$ i Karlanda s:n, Värmlands
län. Lantbrukare, f. d. kyrkovård och
nämndeman. Karlanda s:n. *Björkebol,
Månsrud.*



ANDERS BERGLUND
f. 1864 ¹²/₁, i Karlanda s:n, Värmlands län. Fanjunkare i Värml. reg:tes reserv, f. d. ordf. i komm.-fullmäktige och tax-nämnd, led. av komm.-fullmäktige m. m. Karlanda s:n. *Östra Bön, Karlanda.*



NILS DANIELSON
f. 1874 ¹²/₁, i Karlanda s:n, Värmlands län. Hemmansägare, led. av komm.-fullmäktige, av Konungens Befalln.-hav. förordnad led. i Karlanda tax.-distr., lagaskiftesgodeman. Karlanda s:n. *Lian, Karlanda.*



FRITIOF ERIKSSON
f. 1882 ¹²/₁, i Karlanda s:n, Värmlands län. Lantbrukare, landstingsman, revisor av komm.-kassan, led. i direktionen för länslasarettet i Arjäng, komm.-fullmäktigeled. 1919—22, ombud vid mantalsteckningar m. m. Karlanda s:n. *Herredalen, Karlanda.*



ERIK GUSTAFSSON
f. 1875 ¹²/₁, i Karlanda s:n, Värmlands län. Lantbrukare, komm.-fullmäktig, led. av tax.-nämnd, lantbruksombud, suppleant i förv.-utskottet. Karlanda s:n. *Håmnäs, Karlanda.*



GUSTAF GUSTAFSSON

f. 1834 ⁷/₈, i Hämnäs, Karlanda s:n, Värmlands län. F. d. lantbrukare, nämndeman 1874—80, landstingsman 1879—00, led. i kyrko- och skolrådet i 28 år, kyrkqvård, lagaskiftes godeman i 37 år m. fl. uppdrag. Karlanda s:n. Hämnäs, Karlanda.



NILS KARLSSON

f. 1884 ¹⁹/₄, i Spydeberg, Norge. Färgare, ordf. i komm.-fullmäktige 1921—22, nu dess v. ordf. Karlanda s:n. Hämnäs, Karlanda.



ANDERS NILSSON

f. 1806 ¹³/₁₁, i Silbodals s:n, Värmlands län. F. d. nämndeman, lantbrukare, ordf. i vattenrättsnämnd, tax.-nämnd, lagaskiftes godeman, led. i komm.-nämnden. Karlanda s:n. Gryttom, Karlanda.



DANIEL PERSSON

f. 1848 ⁷/₂, i Djuv, Silbodals s:n, Värmlands län. Hemmansägare, ordf. i Karlanda s:ns brandstodsbolags styr. och bolagets kassör, ordf. i valnämnden, led. i Nordmarks härads ägodelningsrätt, innehafvare en mångfald förtroendeuppdrag inom socken, landsting och hushållsgille. Karlanda s:n. Korsbyn, Karlanda.



GUSTAF PERSSON
f. 1892 ²⁹/₅ i Gunnarskogs s:n, Värmlands
län. Komminister i Järnskog, teol. kand.
Adolfsfors.



JULIUS OLSSON
f. 1879 ²⁴/₁₂ i Jösse Ny s:n, Värmlands
län. Kassör å Koppoms Bruk, ordf. i
komm.-stämman. Järnskogs s:n.
Koppom, Charlottenberg.



NILS MAGNUSSON
f. 1885 ²⁴/₅ i Järnskogs s:n, Värmlands
län. Sergeant i Kungl. Värml. reg:tes
reserv, ordf. i komm.-fullmäktige m. m.
Järnskogs s:n. Södra Lian, Beled.



ALBERT KARLSSON
f. 1879 ¹⁹/₈ i Järnskogs s:n, Värmlands
län. Hemmansägare, ordf. i komm.-
nämnden och fattigv.-styr., ordf. i Järn-
skogs södra lantmannafören. Järnskogs
s:n. *Norra Lian, Beled.*



NILS BRUNZELL
f. 1866 ²⁷/₁₁ i Skillingmarks s:n, Värmlands län. Disponent för Koppoms bruk, Järnskogs s:n. *Koppoms Bruk, Charlottenberg.*



GUSTAF KALLENBERG
f. 1879 ²⁴/₂ i Kalmar. Apotekare. Järnskogs s:n. *Skönnerud.*



JOSEF MATTSSON
f. 1884 ²⁷/₁₂ i Snallunda s:n, Örebro län. Handlande, ordf. i tax.-nämnden, led. av prövn.-nämnden i Värml. län, v. ordf. i komm.-stämma och komm.-fullmäktige i Järnskog. Järnskogs s:n. *Skönnerud.*



ANDERS WESTIN
f. 1859 ¹²/₁ i Järnskogs s:n, Värmlands län. Hemmansägare, nämndeman, ordf. i komm.-nämnd, led. av kyrko- och skolråd samt v. ordf. i dessa, led. av komm.-fullmäktige, led. av häradets vägstyr., ordf. i Järnskogs hästförsäkr.-bolag, led. av tax.-nämnden, godeman vid lantmåteriförrättningar m. m. Järnskogs s:n. *Fjäll, Beled.*



KARL GUSTAF SUNDELL
f. 1894 ²³/₄, i Sunne s:n, Värmlands län.
Komminister i Skillingmark sed. 1924,
utn. komminister i Ö. Fågelvik fr. 1927 ¹/₂.
Skillingfors.



AXEL BÖRJESON
f. 1874 ¹¹/₂, i Skillingmarks s:n, Värmlands
län. Hemmansägare, ordf. i komm.-
stämman. Skillingmarks s:n. *Skillingfors.*



OLOF BJÖRNSON
f. 1884 ¹/₂, i Skillingmarks s:n, Värmlands
län. Skogsförvaltare, ordf. i kom-
munalfullmäktige sed. 1922. Skilling-
marks s:n. *Bergerud, Skillingfors.*



EMIL OLSSON
f. 1883 ²⁴/₁₀, i Skillingmarks s:n, Värmlands
län. Hemmansägare, ordf. i kom-
munalnämnden och fattigv.-styr. sed.
1923. Skillingmarks s:n. *Hångstad,*
Skillingfors.

**NILS KULL.**

f. 1840 ²⁰/₄ i Skillingmarks s:n, Värmlands län. Hemmansägare, f. d. nämndeman, violinist (kompositör). Skillingmarks s:n. *Boda, Skillingsfors.*

**B. J. OLSSON**

f. 1874 ²⁷/₄ i Skillingmarks s:n, Värmlands län. Fanjunkare, ordf. i kommunämnden 1910—23, v. ordf. i kyrkostämman 1918—25. Skillingmarks s:n. *Holmserud, Skillingsfor*

**C. A. RHÖSE**

f. 1876 ⁴/₈ i Östervallskogs s:n, Värmlands län. Gränsuppsyningsman, ordf. i valnämnden, hästuttagningsnämnden, led. av komm.-fullmäktige. Skillingmarks s:n. *Högsäter, Skillingmark.*



5. JÖSSE DOMSAGA
(UTOM ARVIKA STAD)





JOHAN LUNDGREN

f. 1874 $\frac{7}{11}$, i Lövånger s:n, Västerbotens län. Kyrkoherde i Köla, sjömanspräst i Westhartlepool, England 1910—1917, kyrkoherde i Köla 1924 $\frac{1}{1}$.
Köla, Adolfsfors.



OLARS LARS LARSSON

f. 1864 $\frac{22}{9}$, i Leksands s:n, Kopparbergs län. Disponent vid Adolfsfors A.-B., ordf. i komm.-stämman, led. av Husälln.-sällsk. förv.-utskott. Köla s:n.
Adolfsfors.



NILS NILSSON

f. 1858 $\frac{20}{1}$, i Köla s:n, Värmlands län. F. d. lantbrukare, nämndeman, ordf. i komm.-fullmäktige, ordf. i komm.-nämnden 1894—1916, i Värml. hush.-sällsk. förv.-utskott 1906—25, i egnahems-nämnden sed. 1905, i prövn.-nämnden 1908—21 o. s. v. Köla s:n. *Solberga, Adolfsfors.*



OSCAR NELSON

f. 1879 $\frac{12}{11}$, i Ny s:n, Värmlands län. Köpman, ordf. i komm.-nämnden. Köla s:n. *Lässerud, Adolfsfors.*

**OLOF WIRÉN**

f. 1867 ²⁷/₁₀ i Skillingmarks s:n, Värmlands län. Underlöjtnant i armén, ordf. i fattigv.-styr. 1925, ordf. i Köla lantm.-fören. sed. 1921, vattenrättsnämndeman 1925. Köla s:n. *V. Flögned, Amolfors.*

**MAURITZ OLSSON**

f. 1885 ²⁵/₁₀ i Köla s:n, Värmlands län. Lantbrukare, ordf. i komm.-nämnd och fattigv.-styr. Åren 1917—22, ordf. i kommunalfullmäktige och tax.-nämnden, landstingsman. Köla s:n. *Lässerud, Adolfsfors.*

**OLOF OLSSON**

f. 1857 ²⁴/₁₀ i Köla s:n, Värmlands län. Häradshövding i Jösse härad, f. d. lantbrukare. Köla s:n. *Solberga, Adolfsfors.*



E. A. BERGLUNDH

f. 1863 $\frac{1}{11}$ i V. Vingåker, Södermanlands län. Kyrkoherde i Eda, kontraktsprost. *Nolby, Charlottenberg.*



OSCAR SVENSSON

f. 1897 $\frac{1}{2}$ i Östmarks s:n, Värmlands län. Komminister i Eda sed. 1924 $\frac{1}{3}$. *Charlottenberg.*



OLOF GULDBRANDSSON

f. 1850 $\frac{29}{12}$ i Eda s:n, Värmlands län. F. d. riksdagsman, ordf. i komm.-stämman och komm.-fullmäktige, i Eda norra tax.-nämnd, i Jösse härads vägstyr. m. m., f. d. nämndeman, landstingsman. Eda s:n. *N. Åmterud, Charlottenberg.*



ANDERS BRANDEL

f. 1853 $\frac{7}{8}$ i Jösse-Ny s:n, Värmlands län, † 1926 $\frac{21}{8}$. F. d. underlöjtnant i Kungl. Värml. regites reserv, led. av komm.-fullm., led. av komm.-nämnden i 30 år, därav 26 ss. dess ordf., uppördsman och kassör, led. av fattigv.-styr. i 30 år, dess ordf. i 22 år, ordf. och kassaförv. i Eda s:ns brandstodsbolag i 28 år, m. fl. komm. uppdrag. Eda s:n. *Bergel, Åmotfors.*



ANDERS NILSSON

f. 1884 ²⁵/₈ i Eda s:n, Värmlands län.
Hemmansägare, ordf. i fattigv.-styr.
Eda s:n. *Ås, Charlottenberg.*



NILS NILSSON

f. 1875 ²²/₁₂ i Eda s:n, Värmlands län.
Landstingsman sed. 1923, komm.-full-
mäktig, ordf. i Charlottenbergs munic-
ipalstämma, led. av komm.-nämnd och
fattigv.-styr. Eda s:n. *Charlottenberg.*



H. V. LINDKVIST

f. 1890 ¹⁷/₈ i Kristinehamn. Bankkamrer,
ordf. i Charlottenbergs municipalnämnd,
v. ordf. i Eda komm.-stämma, led. av
Eda komm.-fullmäktige, överförmynd-
dare. Eda s:n. *Charlottenberg.*



ANDERS OHLSSON

f. 1880 ²¹/₈ i Eda s:n, Värmlands län.
Kamrer och kassör, innehafv och innehar
Åtskilliga komm. uppdrag, f. n. ordf. i
Eda s:ns beredn.-utskott och pensions-
nämnd m. m., innehavare av Pro Patrias
stora guldmedalj. Eda s:n. *Eda glasbruk.*



C. F. TINGLÖF

f. 1866 ⁷/₇, i Älvsbacka s:n, Värmlands län. Faktor vid Koppoms bruk, aust. vid Koppoms bruk i 29 år, ordf. i kommunalnämnden i Järnskogs s:n 1910—14, ordf. i Åmots municipalstämma 1920—25. Eda s:n. *Åmotfors.*



C. W. LÖFBLAD

f. 1871 ¹⁷/₄, i Brunskogs s:n, Värmlands län. Barberare, ordf. i Åmots municipalstämma. Eda s:n. *Tomtebo, Åmotfors.*



DAVID BENGTTSSON

f. 1878 ¹⁷/₆, i Svenljunga s:n, Älvsborgs län. Köpman och lantbrukare, ordf. i Åmots municipalnämnd, led. i Eda tax.-nämnd m. m. Eda s:n. *Åmotfors.*



WENZEL SÖDERLUND

f. 1880 ¹⁷/₁₂, i Kristinehamn. Postmästare i Charlottenberg sed. 1926. Eda s:n. *Charlottenberg.*



G. K. H. SANDBORG
f. 1882 ²⁹/₄ i Stockholm. Tullförvaltare
i Charlottenberg. Eda s:n. *Charlottenberg.*



A. B. ORSTRÖM
f. 1872 ²⁹/₂ i Stockholm. Stationsinspek-
tor i Charlottenberg, v. ordf. i Charlot-
tenbergs municipalnämnd. Eda s:n.
Charlottenberg.



ERNFRID NYMAN
f. 1874 ²²/₂ i Visby. Apotekare. Eda s:n.
Charlottenberg.



GERDA GRILL
f. Lundgren 1871 ²¹/₂ i Karlstad. Dok-
torinna, verkst. dir. i A.-B. Värml. Eda
sed. 1911, änka efter grundläggaren till
badorten Värmlands Eda, med. d:r
Gustaf Grill. Eda s:n. *Värmlands Eda.*



ALBERT NILSSON

f. 1855 $\frac{1}{11}$ i Köla s:n, Värmlands län,
† 1926 $\frac{1}{2}$. Förvaltare och disponent
vid olika industrier i Jösse härad 1894
—1910, värderingsman i Allm. Brandf.-
bol. för byggnader på landet, ordf. i
Jösse härad's vägstyr. från 1903, en av
initiativtagarna till bild. av Värml. läns
vägfören., dess v. ordf., ordf. i styr. för
A.-B. Jordbr.-bankens avd.-kontor i
Amotfors. Eda s:n. *Amotfors.*



GÖSTA SCHOTTE

f. 1897 $\frac{1}{12}$ i Älvkarleby s:n, Uppsala län.
Ingenjör, chefsingenjör vid Amotfors
Pappersbruks A.-B. Eda s:n. *Amotfors.*



KNUT WESTBERG

f. 1873 $\frac{13}{7}$ i Kläckeberga s:n, Kalmar
län. Disponent vid Eda glasbruk. Eda
s:n. *Eda glasbruk.*



FRANS J. ANMAN

f. 1883 $\frac{29}{10}$ i Charlottenberg, Värmlands
län. Handelsföreståndare, affärschef för
Koop. Föreningen i Charlottenberg sed.
år 1908. Eda s:n. *Charlottenberg.*

**E. J. KJERRUD**

f. 1884 ²²/₈ i Örs s:n, Älvsborgs län.
Komminister i Bogen, utn. kyrko-
herde i Kroppa från 1927 ¹/₈, ordf. i
komm.-stämma och fattigv.-styrelse.
Bogen.

**MÅNS ENGELBREKTSSON**

f. 1873 ²⁰/₄ i Eda s:n, Värmlands län.
Tullstationsföreståndare, ordf. i kom-
munalnämnden. Bogens s:n. *Milanders-
fors, Bogen.*

**JOHANNES JOHANSSON**

f. 1865 ¹¹/₆ i Bogens s:n, Värmlands län.
Hemmansägare, kyrkvård, led. av kyrko-
och skolråd, komm.-nämnd och fattigv.-
styr., skiftesgodeman. Bogens s:n. *Bogen.*

**OLOF VOLLMAR SKOG**

f. 1884 ²²/₈ i Karlstad. Folkskollärare,
ordf. i pensionsnämnd, överförmyndare,
föreståndare för Bergslagens Sparbanks
kontor i Bogen. Bogens s:n. *Åzland,
Bogen.*



OLOF HECTOR

f. 1875 ^{16/1}, i Sankt Ibbs s:n, Malmöhus län. Kyrkoherde i Gunnarskog.
Gunnarskog.



ANDERS OLSSON

f. 1866 ^{21/12}, i Gunnarskogs s:n, Värmlands län. Kyrkovärd, ordf. i komm.-stämma, komm.-fullmäktige, komm.-nämnd och tax.-nämnd, Gunnarskogs s:n. *Gunnarskog.*



HERMAN J. JOHANSSON

f. 1887 ^{2/10}, i Gunnarskogs s:n, Värmlands län. Kamrer vid Värml. Ensk. Banks avd.-kontor i Gunnarskog, ordf. i fattigv.-styr. Gunnarskogs s:n. *Rexed, Gunnarskog.*



JÖRGEN BLAKSTAD

f. 1859 ^{21/3}, i Asker, Norge. Brukspatron. Gunnarskogs s:n. *Sulboda, Gunnarskog.*



ANDERS NILSSON

f. 1859 ²⁶/₁, i Gunnarskogs s:n, Värmlands län. F. d. flottechef, f. d. kyrkovård. Gunnarskogs s:n. *Gröltväi, Gunnarskog.*



MAGNUS OLSSON

f. 1868 ¹⁹/₁, i Gunnarskogs s:n, Värmlands län. Lantbrukare, kyrkovård, led. av komm.-nämnden. Gunnarskogs s:n. *Arbotten, Arvika.*



ANDREAS PERSSON

f. 1851 ⁷/₂, i Arvika landsförs., Värmlands län. F. d. lantbrukare, f. d. landstingsman och kyrkovård (över 30 år), led. av komm.-fullmäktige och komm.-nämnd (över 30 år). Gunnarskogs s:n. *Stommen, Gunnarskog.*



KARL ANTON SÄRNSTEDT
f. 1874 ^{10/4}, i Ekeby s:n, Östergötlands
län. Komminister i Ny s:n 1900.
Prüstgården, Ottebol.



JOHAN PETTERSSON
f. 1871 ^{2/2}, i Ny s:n, Värmlands län.
Hemmansägare, f. d. nämndeman, ordf.
i komm.-stämman, komm.-nämnden,
fattigv.-styr. och taxeringsnämnden.
Ny s:n. *Strand, Amolfors.*



EMIL SVAHN
f. 1883 ^{14/2}, i Ormesberga s:n, Kronobergs
län. Hemmansägare, landstingsman,
ordf. i komm.-fullmäktige och valnämnd,
v. ordf. i komm.-nämnd och fattigv.-styr.
Ny s:n. *Strand, Amolfors.*



HERMAN NILSON
f. 1860 ^{27/1}, i Ny s:n, Värmlands län.
F. d. folkskollärare i Ny, juli 1881—juni
1925 (44 år), erhöil vid avgången Kungl.
Patriotiska Sällskapets medalj i guld 1:a
storleken för långvarig och trogen tjänst.
Ny s:n. *Myre, Amolfors.*

**EMIL OLSSON**

f. 1847 ¹⁴/₃, i Ny s:n, Värmlands län. F. d. riksdagsman (1887—1899), f. d. landstingsman (över 30 år), f. d. nämndeman m. m. Utgör fjärde generationen av riksdagsmän från far till son i mer än 100 år. Nys:n. *Kyrkebol, Ottebol.*

**ANDERS PERSSON**

f. 1864 ²⁷/₇, i Öna, Ny s:n, Värmlands län. F. d. kyrkovärd och hemmansägare, kyrkovärd, led. i skolråd, kyrkoråd och tax.-nämnd i 25 år, led. i fattigv.-styr. Ny s:n. *Kroppstad, Amotfors.*

**A. G. SCHOSTER**

f. 1866 ¹⁷/₁₀, i Ämål. Organist, kantor, folkskollärare, v. ordf. i kyrko- och skolråd, led. i barnav.-nämnden och överförmyndares ställföreträdare. Ny s:n. *Ottebol.*



JOHN RANING

f. 1893 ²⁹/₃, i Eftra s:n, Hallands län.
Komminister i Älgå, utn. till komminister i Filipstad från 1927 ¹/₆, teol. och fil. kand. *Älgå.*



JULIUS ELOWSON

f. 1878 ²⁷/₇, i Älgå s:n, Värmlands län.
Nämndeman sed. 1921, ordf. i komm-stämman och fullmäktige, ordf. i Älgå hästförs.-fören. och hästtagn.-nämnd, led. i tax.-nämnden. Älgå s:n. *Ränkesed, Sulvik.*



MATHIAS OLSSON

f. 1855 ¹/₄, i Älgå s:n, Värmlands län.
Hemmansägare, nämndeman, ordf. i komm.-nämnden och brandstodskommittén, god man vid lantm.-förrättn. Älgå s:n. *Valnäs, Älgå.*



M. LUNDIN

f. 1866 ⁷/₄, i Älgå s:n, Värmlands län.
Fanjunkare i I. 22:s reserv, ordf. i Älgå fattigv.-styr. sed. 1910, komm.-fullmäktig m. m. Älgå s:n. *Strand, Älgå.*

**JOHAN NYLÉN**

f. 1865 $\frac{12}{10}$ i Älgå s:n, Värmlands län.
Handlande, v. ordf. i kyrkostämman,
ordf. i tax.-nämnden, överförmyndare.
Älgå s:n. *Sulvik.*

**OLOW OLSSON**

f. 1847 $\frac{20}{5}$ i Köla s:n, Värmlands län.
Hemmansägare, nämndeman, led. i
kyrko- och skolrådet, skolkassör. Älgå
s:n. *Ränkesed, Sulvik.*

**G. M. BÄCK**

f. 1804 $\frac{24}{1}$ i Slimminge s:n, Malmöhus
län. Kyrkoherde i Arvika landsförs.
Arvika.

**SAMUEL SANDBERG**

f. 1880 $\frac{3}{1}$ i Kristinehamn. Förvaltare
vid Jössefors bruk, ordf. i komm.-stäm-
man och tax.-nämnden. Arvika s:n.
Jössefors, Ottebol.



PAUL JOHANSSON

f. 1881 $\frac{1}{2}$ i Arvika s:n, Värmlands län.
Lantbrukare, ordf. i komm.-fullmäktige,
landstingsman sed. 1919. Arvika s:n.
Humlekil, Arvika.



ALFRED ANDERSSON

f. 1869 $\frac{2}{3}$ i Arvika landsförs., Värmlands län.
Hemmansägare, ordf. i kommunalnämnd,
fattigv.-styr., barnav.-nämnd, v. ordf. i komm.-stämman, led. i komm.-fullmäktige, tax.-nämnd och vägstyr., nämndeman, godeman vid lantmåteriförrätn., suppl. i landsting m. m. Arvika s:n. *Nyby, Arvika.*



FRITZ BJÖRN

f. 1890 $\frac{2}{3}$ i Götlunda s:n, Örebro län.
Folkskollärare, ordf. i komm.-fullm. 1921—24, led. i komm.-fullmäkt., ordf. i Arvika s:ns arbetslöshetskommitté 1921—23. Arvika s:n. *Dollevik, Arvika.*



AMELIE FJÆSTAD

f. 1863 $\frac{1}{2}$ i Stockholm. Konstväverska.
Arvika s:n. *Arvika.*



ANNA FJÆSTAD
f. 1865 ⁷/₂, i Stockholm. Konstväverska,
Arvika s:n. *Arvika*.



ANDERS NYBORG
f. 1872 ²⁹/₂, i Brunskogs s:n, Värmlands
län. Folkskollärare, kassör och led. i
skolrådet sed. 1908, v. ordf. i skolråd och
kyrkostämman, ordf. i pensionsnämnden
sed. 1920, styr.-led. i Vänersborgsbanken
i Arvika sed. 1920, kassör för kyrko- och
pastoratskassorna sed. 1917. Arvika
s:n. *Rackstad, Arvika*.



JOH. E. PERSON
f. 1876 ²⁹/₂, i Arvika landsförs., Värm-
lands län. Lantbrukare, led. av komm.-
fullmäktige och komm.-nämnd. Arvika
s:n. *Högvalta, Arvika*.



KARL FR. SUNDÉN
f. 1857 ²⁹/₂, i Nyeds s:n, Värmlands län.
F. d. folkskollärare, ordf. i Värml. läns
biodlareförb. allt ifrån dess stiftande,
överförmyndare, inom folkskollärare-
kårens föreningsrörelse m. m. Åtnjutit
en mångfald förtroendeuppdrag. Arvika
s:n. *Doltevik, Arvika*.



KARL J. LINDER
f. 1877 $\frac{19}{10}$, i Karlstad. Komminister i Mangskog sed. 1907, ordf. i komm.-stämman 1908—21, i komm.-fullmäktige 1918—21, i pensionsnämnden 1914—21, m. fl. komm. uppdrag. *Mangskog.*



ALFRED BRYNTESSON
f. 1877 $\frac{29}{2}$, i Mangskogs s:n, Värmlands län. Poststationsföreståndare, ordf. i komm.-stämma, pensions- och tax.-nämnd. Mangskogs s:n. *Gustafslund, Mangskog.*



GUST. NÄRMAN
f. 1882 $\frac{2}{11}$, i Askeryds s:n, Jönköpings län. Folkskollärare och kantor, ordf. i komm.-fullmäktige. Mangskogs s:n. *Mangskog.*



NILS PERSSON
f. 1873 $\frac{19}{10}$, i Mangskogs s:n, Värmlands län. Hemmansägare, ordf. i komm.-nämnd och fattigv.-styr., landstingsman, f. d. kyrkovård. Mangskogs s:n. *Grytterud, Mangskog.*



NILS ANDERSSON

f. 1866 $\frac{1}{2}$, i Mangskogs s:n, Värmlands län. Nämndeman, lantbrukare, kyrkqvård 1900—19, nämndeman sed. 1917. Mangskogs s:n. *Rinnen, Mangskog.*



ALFRED EKSTAM

f. 1878 $\frac{11}{16}$, i Brunskogs s:n, Värmlands län. Landskapsmålare. Mangskogs s:n. *Mangskog.*



N. A. NILSSON

f. 1863 $\frac{11}{16}$, i Sunne s:n, Värmlands län. Handlande, f. d. komm.-ordf. Mangskogs s:n. *Stobyn, Mangskog.*

**BIRGER SVARTENGRÉN**

f. 1881 $\frac{17}{6}$ i Jokkmokks s:n, Norrbottens län. Kyrkoherde i Brunskog, ordf. i barnav.-nämnden, skolkassör. *Edane.*

**FOLKE OHLSON**

f. 1899 $\frac{9}{5}$ i V. Vingåkers s:n, Södermanlands län. Komminister i Brunskog. *Edane.*

**K. E. ANDERSSON**

f. 1872 $\frac{13}{1}$ i L:a Mellösa s:n, Nyköpings län. Handlande, ordf. i komm.-stämma sedan 1919 $\frac{1}{1}$, ordf. i komm.-fullmäktige sedan 1924 $\frac{1}{1}$, v. ordf. i fattigv.-styr. och pensionsnämnden m. m. Brunskogs s:n. *Brunnsberg.*

**NILS NILSSON**

f. 1858 $\frac{1}{12}$ i Brunskogs s:n, Värmlands län, † 1925 $\frac{7}{11}$. Häradshövding, ordf. i komm.-nämnden och fattigv.-styr., led. i ett flertal nämnder. Brunskogs s:n. *Brunskog.*

**CLAS ALMQVIST**

f. 1856 ²²/₈ i Borgviks s:n, Värmlands län.
Major, ordf. i Värml. fiskeristyr.,
v. ordf. i Värml. Brandstodsbolag, suppl.
i styr. för Värml. Hypoteksförening.
Brunskogs s:n. *Ärnäs, Brunnsberg.*

**ANDERS JOHANSSON**

f. 1877 ²³/₂ i Brunskogs s:n, Värmlands
län. Nämndeman, led. av komm.-nämnd,
fattigv.-styr. och barnavårdsnämnd.
Brunskogs s:n. *Kallviken, Edane.*

**OLOF NILSSON**

f. 1856 ¹³/₁ i Brunskogs s:n, Värmlands
län. Hemmansägare, trävaruhandlare,
ordf. i fattigv.-styr. sed. 1926 ¹/₁, ordf. i
tax.-nämnden, led. i skolorådet, pensions-
nämnden, barnav.-nämnden, komm.-
nämnden m. m. Brunskogs s:n.
L. Skärnäs, Edane.

**ANDERS OLSSON**

f. 1870 ¹⁴/₇ i Brunskogs s:n, Värmlands
län. Hemmansägare, led. i komm.-full-
mäktige, kyrkoråd, kyrkogårdsnämnd,
pensionsnämnd och Brunskogs pasts
hästförsäkr.-fören., ombud från Brun-
skog för Jösse hush.-gille och hushålln.-
sällskap. Brunskogs s:n. *Bückelid,
Brunnsberg.*



KARL A. SIGE
f. 1891 $\frac{1}{2}$, i Asige s:n, Hallands län.
Komminister i Boda. *Högbeda.*



S. J. FRYKSENIUS
f. 1855 $\frac{1}{8}$ i Östmarks s:n, Värmlands län,
† 1926 $\frac{10}{10}$. F. d. kyrkoherde i Brun-
skog, pastor emeritus, genomgick Fjell-
stedtska skolan 1874—80, kyrkoherde
i Brunskog 1916 $\frac{1}{3}$, emeritus 1925 $\frac{1}{2}$,
Boda s:n. *Höglunda, Högbeda.*



OLOF OLSSON
f. 1867 $\frac{1}{2}$, i Brunsbogs s:n, Värmlands
län. Hemmansägare, led. av kyrko-
och skolrådet, ordf. i komm.-stämman.
Boda s:n. *Högbeda.*



ALFR. LARSSON
f. 1863 $\frac{22}{10}$, i Boda s:n, Värmlands län.
Hemmansägare, ordf. i komm.-nämnden,
led. i kyrko- och skolråd, ordf. i häst-
uttagningsnämnden, v. ordf. i pensions-
och valnämnden. Boda s:n. *S:a Boda,*
Högbeda.



JOHAN AHLGREN
f. 1874 $\frac{17}{4}$ i Boda s:n, Värmlands län.
Hemmansägare, ordf. i fattigvårdsstyr.
Boda s:n. *Högboda.*



C. O. KRISTOFFERSON
f. 1885 $\frac{11}{5}$ i Boda s:n, Värmlands län.
Hemmansägare, nämndeman, kyrko-
värd, kvarn- och sågägare. Boda s:n.
Lerboda, Högboda.



OLOF NORDLING
f. 1863 $\frac{1}{5}$ i Boda s:n, Värmlands län.
Hemmansägare, kyrkovärd, ordf. i Boda
evang. luth. missionsfören., v. ordf. i
komm.-stämman sed. 1919, överför-
myndare, ordf. i länets brandstodskom-
mitté för Boda s:n. *Ölsrud,*
Högboda.

6. FRYKSDALS DOMSAGA



**OSCAR NYSTRÖM**

f. 1882 ²⁹/₁₂, i Rengsjö, Gävleborgs län.
Kyrkoherde i Västra Ämtervik.
V. Ämtervik.

**ANDERS ANDERSSON**

f. 1863 ⁴/₁₁, i Brunskogs s:n, Värmlands län. Hemmansägare, sparbankskamrer sed. 1898, ordf. i komm.-stämman sed. 1907, i komm.-fullmäktige sed. 1919, i tax.-nämnden sed. 1919, i valnämnden sed. 1910, skiftesgodeman 1906, förut kommunala uppdrag samt nämndeman i Brunskogs socken. V. Ämterviks s:n.
Kisterud, V. Ämtervik.

**OLOF FRIMAN**

f. 1862 ²/₄, i V. Ämterviks s:n, Värmlands län. Hemmansägare, ordf. i komm.-nämnden, led. i skolråd och tax.-nämnd, f. d. ordf. i fattigv.-styr. V. Ämterviks s:n. Ingeby, V. Ämtervik.

**VALFRID JOHANSSON**

f. 1889 ²⁹/₁, i V. Ämterviks s:n, Värmlands län. Nämndeman, ordf. i fattigv.-styr., v. ordf. i komm.-fullmäktige, led. i styr. för V. Ämterviks sparbank. V. Ämterviks s:n. Kolsgard, V. Ämtervik.

**ANDERS BOSTRÖM**

f. 1857 ¹⁷/₁₀ i Boda s:n, Värmlands län.
F. d. folkskollärare, v. ordf. i skolrådet,
ordf. i V. Ämterviks sparbank. V. Äm-
terviks s:n. V. Ämtervik.

**RUDOLF HAMMARSTRÖM**

f. 1864 ⁹/₁₁ i Borgviks s:n, Värmlands
län. Köpman, poststationsföreståndare
sed. 1897, v. ordf. i komm.-nämnden
sed. 1907, föreståndare för Värml. Ensk.
Banks avd.-kontor i V. Ämtervik sed.
1918. V. Ämterviks s:n.
V. Ämtervik.

**IDA NILSSON**

f. Sahlström 1871 ²⁰/₄ i Fryksände s:n,
Värmlands län. Fru, -Fryksdals-mora-
på Skansen 1909—10, har i 25 år arbetat
för Fryksdalens hemslöjd, från 1915 ägare
av Sillegårds-Brunn i V. Ämtervik. V.
Ämterviks s:n. Löfvik, Svensby,
V. Ämtervik.



IVAR OLSSON

f. 1883 ²²/₂ i Nedre Ulleruds s:n, Värmlands län. Organist och folkskollärare, i V. Ämtervik sed. 1920 ¹/₁₂, skolkassör, V. Ämterviks s:n. *V. Ämtervik.*



NILS OLSSON

f. 1833 ¹²/₁₀ i V. Ämterviks s:n, Värmlands län. Hemmansägare, ordf. i fattigvårdsstyr., komm.-stämman och kommunalnämnd 1876—1908, ordf. i s:ns brandstodsbolag 1868—90, led. i kyrko- och skolråd m. m. (Foto taget på 90-årsdagen.) V. Ämterviks s:n. *Bückebron, Elofsrud.*



OLOF OLSSON

f. 1846 ¹/₁₂ i V. Ämterviks s:n, Värmlands län. F. d. hemmansägare, f. d. nämndeman (1908—25), ordf. i V. Ämterviks brandstodsbolags styr., kassör och led. i styr. för V. Ämterviks sparbank, skiftesgodeman, led. av komm.-nämnden 1890—1906, v. ordf. i komm.-stämma och komm.-nämnd 1892—1906. V. Ämterviks s:n. *Scensby, V. Ämtervik.*



KARL ELOF MAGNUSSON
f. 1857 ^{13/2}, i Tydje s:n, Älvsborgs län.
Kyrkoherde i Östra Ämtervik. *Herresta, Östra Ämtervik.*



RAGNAR CHÖLER
f. 1895 ^{21/4}, i Östra Ämterviks s:n, Värmlands län. Godsägare, agronom, löjtnant i Kungl. Dalreg:rets reserv, ordf. i kommunalstämma och valnämnd, led. av komm.-fullmäktige, kyrko- och skolråd samt barnav.-nämnd. Östra Ämterviks s:n. *Gårdsjö, Östra Ämtervik.*



GUSTAF HAGLUND
f. 1885 ^{2/10}, i Östra Ämterviks s:n, Värmlands län. Köpman, ordf. i Komm.-fullmäktige. Östra Ämterviks s:n. *Östra Ämtervik.*



HARALD SCHULLSTRÖM
f. 1880 ^{19/8}, i Östra Ämterviks s:n, Värmlands län. Köpman, ordf. i komm.-nämnden, fattigv.-styr. och pensionsnämnden, v. ordf. i komm.-fullmäktige och komm.-stämman, led. i kyrko- och skolråd. Östra Ämterviks s:n. *Prästbol, Östra Ämtervik.*

**HUGO ANDERSON**

f. 1856 ¹⁴/₇, i Stora Kils s:n, Värmlands län. F. d. folkskollärare och organist, verkst. dir. i Östra Ämterviks sparbank, ordf. i tax.-nämnden. Östra Ämterviks s:n. *Östra Ämtervik.*

**SELMA LAGERLÖF**

f. 1858 ²⁹/₁₁, i Östra Ämterviks s:n, Värmlands län. Författarinna, fil. hedersdoktor, nobel-pristagare i litteratur, en av de aderton i Svenska Akademien, led. av komm.-fullmäktige, komm.-nämnden och fattigv.-styr. Östra Ämterviks s:n. *Märbacka, Sunne.*

**ALFRED NILSSON**

f. 1858 ²⁹/₁₁, i Nyeds s:n, Värmlands län. Handlande och lantbrukare, led. av komm.-nämnd och fattigv.-styr. Östra Ämterviks s:n. *Knutserud, Östra Ämtervik.*

**OLOF OLSSON**

f. 1852 ⁷/₅, i Östra Ämterviks s:n, Värmlands län. Hemmansägare, nämndeman, v. ordf. i Östra Ämterviks sparbank, övermyndare, led. i komm.-nämnd och fattigv.-styr. Östra Ämterviks s:n. *Märbacka, Östra Ämtervik.*



ALFRED GUNNELIUS
f. 1869 ¹¹/₁₂, i Sunne, Värmlands län.
Kyrkoherde i Sunne, kontraktsprost i
Frykdals kontrakt, folkskoleinspektör
1900 ¹/₄—1920 ²⁰/₄. Sunne.



VITALIS SVENSSON
f. 1855 ²²/₇; i Ämål. Komminister i Sunne.
Sunne.



GUSTAF BJÖRKMAN
f. 1881 ¹²/₁₂ i Grythyttans s:n, Örebro
län. Förvaltare, sågverks- och skogs-
ägare, ordf. i komm.-stämma och kom-
munalnämnd. Sunne s:n. Sunne.



NATHAN HEDIN
f. 1880 ¹¹/₂ i Norra RÅda s:n, Värmlands
län. Köpman, ordf. i komm.-fullmäktige.
Sunne s:n. Sunne.

**NILS OLSSON**

f. 1877 $\frac{2}{1}$, i Sunne, Värmlands län.
Hemmansägare, ordf. i fattigv.-styr.
sed. år 1921, led. av kyrko- och skolråd.
Sunne s:n. *Gjutaregården, Sunne.*

**EMIL BJÖRKLUND**

f. 1886 $\frac{11}{10}$, i Orsa s:n, Kopparbergs län.
Trävaruhandlare, ordf. i styr. för Ensk.
bankens i Vänersborg kontor i Sunne.
Sunne s:n. *Sunne.*

**C. M. CARLSSON**

f. 1876 $\frac{29}{12}$, i Gillberga s:n, Värmlands
län. Kamrer vid A.-B. Rottneros Bruk.
Sunne s:n. *Ieran, Sunne.*

**JOHAN CEDERBERG**

f. 1868 $\frac{12}{1}$, i Gillberga s:n, Värmlands
län. Sägverksägare. Sunne s:n. *Sunne.*



J. P. FRYK
f. 1858 $\frac{13}{12}$ i Sunne s:n, Värmlands län. Sägverksägare, styr.-led. i Kils—Fryksdals Järnväg och i Sunne sparbank. Sunne s:n. *Sunne*.



ALBERT GÖTHE
f. 1880 $\frac{10}{11}$ i Stockholm. Jägmästare, länsjägmästare i Västernorrlands län 1906 $\frac{1}{11}$ —1911 $\frac{1}{5}$, skogsförvaltare för Borgvik och Kyrkebyns A.-B. 1911 $\frac{1}{5}$ —1923 $\frac{1}{11}$, äger Stöpafors egendom, Sunne s:n. *Stöpafors*.



KONRAD HALVORSEN
f. 1861 $\frac{12}{1}$ i Fredriksstad, Norge. Härads-skrivare i Fryksdals fögderi, i Nordmarks fögderi 1890—1904, ordf. i tax-nämnden sed. 1904. *Sunne*.



N. AUG. JONSSON
f. 1855 $\frac{7}{8}$ i Sunne s:n, Värmlands län. Häradsdomare, nämndeman sed. 1886, häradsdomare sed. 1915, styr.-led. av Sunne brandstodsbolag i 35 år, styr.-led. av Sunne sparbank sed. 1897. Sunne s:n. *Mellby, Sunne*.

**CARL OLSSON**

f. 1873 ²⁹/₁₂ i Visnums-Kils s:n, Värmlands län. Lantbrukare, landstingsman, v. ordf. i kyrkostämman m. m. Sunne s:n. *Arrendegården, Sunne.*

**ALFRED PERSSON**

f. 1862 ¹⁹/₁₀ i Sunne s:n, Värmlands län. Lantbrukare, led. av II k. år 1912—24, lantbruksombud i Värml. läns kungl. hushålln.-sällskap. Sunne s:n. *Björsholm, Ingmår.*

**SVANTE PÅHLSON**

f. 1882 ²⁹/₁₂ i Ringarums s:n, Östergötlands län. Kapten, disponent för A.-B. Rottneros Bruk och Slottsbrons Träförädlings A.-B. Sunne s:n. *Rottneros.*

**AXEL TRAHN**

f. 1873 ¹³/₁₁ i Hogstads s:n, Östergötlands län. Jordbruksförvaltare, ordf. i Fryksdals Hushållsgille och i Sunne s:ns hushållskommitté. Sunne s:n. *Rottneros.*



E. FR. N. VON SYDOW
f. 1859 ¹⁹/₈ i Växjö. Häradshövding i Fryksdals domsaga, ordf. i Kil—Fryksdalens Järnvägs A.-B., f. d. ordf. i Sunne s:ns komm.-stämma, f. d. landstingsman. Sunne köping. *Sunne.*



E. G. AHRBORG
f. 1866 ²⁹/₈ i Arboga. Köpman, ordf. i köpingsstämma, byggnadsnämnd, sjukstugedirektion och minuthandelsfören. Sunne köping. *Sunne.*



HANS-OLOF NILSSON
f. 1884 ⁷/₈ i Frösö s:n, Jämtlands län. Ombudsman, ordf. i köpings fullmäktige, i tax.-nämnden i Sunne Ö:a distr., led. av styr. för Värml. Ensk. Bank, Sunne, Köpmannaföreningarnes ombud. Sunne köping. *Sunne.*



OSK. OHLSSON
f. 1886 ²²/₈ i Grava s:n, Värmlands län. Sparbankskamrer, kyrko- och skolkassör, ordf. i köpingsnämnden. Sunne köping. *Sunne.*

**ERIK ERIKSSON**

f. 1876 ^{26/}, i Malungs s:n, Kopparbergs län. Järnhandlare, ordf. i fattigv.-styr. Sunne köping. *Sunne.*

**HARALD BJÖRKBLOM**

f. 1878 ^{17/}, i Tämta s:n, Älvsborgs län. Rektor vid Sunne komm. mellanskola. Sunne köping. *Sunne.*

**GUNNAR SELLSTRÖM**

f. 1887 ^{29/}, i Härnösand. Rektor vid Sunne högre folkskola. Sunne köping. *Sunne.*

**ANDERS SJÖLANDER**

f. 1888 ^{29/}, i Gärdhem s:n, Älvsborgs län. Sjukstuguläkare. Sunne köping. *Sunne.*



GERHARD ÅBERG
f. 1868 $\frac{19}{11}$ i Öved s:n, Malmöhus län.
Provinsialläkare, Sunne distrikt. Sunne
köping. *Sunne.*



GUSTAF ANDERSSON
f. 1894 $\frac{11}{10}$ i Frykeruds s:n, Värmlands
län. Tandläkare. Sunne köping. *Sunne.*



A. O. NYGREN
f. 1876 $\frac{14}{8}$ i Karlstad. Tandläkare.
Sunne köping. *Sunne.*



CARL HAGSTEDT
f. 1807 $\frac{7}{10}$ i Vessige s:n, Hallands län.
Postmästare. Sunne köping. *Sunne.*

**EMMY LJUNG**

f. 1888 $\frac{22}{6}$ i Västerås. Telegrafkommis-
sarie, transport till Strömsund 1926 $\frac{1}{12}$.
Sunne köping. *Sunne.*

**C. A. BERG**

f. 1860 $\frac{11}{12}$ i Karlstad. F. d. landsfiskal,
ff. kronolänsman i Fryksdals nedre t:gs
västra distrikt 1901—06, kronolänsman
där 1907—17, landsfiskal i Värml.-Sunne
distrikt 1918—25. Sunne köping. *Sunne.*

**CARL SUNDÉN**

f. 1881 $\frac{21}{2}$ i Hältryda s:n, Göteborgs och
Bohus län. Stationsföreståndare vid
Sunne station sed. år 1914. Sunne kö-
ping. *Sunne.*

**HERMAN UNDEÉN**

f. 1864 $\frac{17}{10}$ i Kristinehamn. Kronofogde,
hovrättsexamen 1888, kronofogde i
Öster-Närkes fögderi 1901, i Fryksdals
fögderi 1900, kamrer i Sunne sparbank
1922. Sunne köping. *Sunne.*



ALBERT LINDERGREN
f. 1867 $\frac{1}{4}$ i Fagerhults s:n, Kalmar län.
Apotekare; personl. privilegium från
1926 $\frac{1}{2}$. Sunne köping. *Sunne.*



ARVID OLSSON
f. 1875 $\frac{14}{10}$ i Sunne, Värmlands län.
Apotekare. Sunne köping. *Sunne.*



J. W. HULT
f. 1857 $\frac{21}{10}$ i Fryksände s:n, Värmlands
län. Bankdirektör, ordf. i komm.-nämnden
åren 1904—20. Sunne köping.
Sunne.



ADOLF OHLSSON
f. 1880 $\frac{10}{10}$ i Väsnums-Kills s:n, Värmlands
län. Bankkamrer, chef för A.-B.
Jordbrukarbankens avdelningskontor i
Sunne. Sunne köping. *Sunne.*

**GUST. ANDERSSON**

f. 1808 $\frac{9}{10}$, i Arvika. Köpman, ordf. i pensionsnämnd och nykterhetsnämnd, v. ordf. i kyrko- och skolråd samt valnämnden, led. i köpingsfullmäktige m. m. Sunne köping. *Sunne.*

**AXEL EDGREN**

f. 1868 $\frac{19}{10}$, i Övre Ullerud s:n, Värmlands län. Godsägare, ordf. i municipalstämman 1916—21. Sunne köping. *Sunne.*

**OLA EKBLOM**

f. 1875 $\frac{7}{11}$, i Ekshärads s:n, Värmlands län. Köpman, agentur & diverseaffär. Sunne köping. *Sunne.*

**K. LUDVIG GUNNARSON**

f. 1875 $\frac{27}{11}$, i Berga s:n, Kronobergs län. Ingenjör, led. av köpingsfullmäktige och i styr. för Kil—Fryksdalens Järnv. A.-B., järnvägsentreprenör. Sunne köping. *Sunne.*

**HILDING GYLNER**

f. 1888 $\frac{1}{2}$, i Sunne, Värmlands län.
Grosshandlare i Sunne, sonsons son till
Olof Olsson, Gylleby, Sunne (Rik Ola
i Värmlänningarna). Sunne köping.
Sunne.

**D. O. HOLMQUIST**

f. 1878 $\frac{30}{8}$, i Sunnemo s:n, Värmlands
län. Fotograf, innehavare av fotografi-
ateljier i Sunne, Råda, Ekshärad och
Mellerud. Sunne köping. *Sunne.*

**ADOLF LEANDER
HÅKANSSON**

f. 1887 $\frac{27}{8}$, i Skurup s:n, Malmöhus län.
Bokhandlare. Sunne köping. *Sunne.*

**N. KAHN**

f. 1876 $\frac{15}{8}$, i Stockholm. Köpman, led.
av Sunne köpings-fullmäktige, tax-
nämnd, hälsovårdsnämnd m. m. Sunne
köping. *Sunne.*

**AXEL NILSSON**

f. 1848 $\frac{1}{8}$ i Karlstad. F. d. järnhandlare, ordf. i Nedre Fryksdals vägstyr. sed. 1895, led. i styr. för Värml. Ensk. Banks kontor i Sunne sed. 1898, ordf. i styr. för Sunne sparbank sed. 1918, div. kommunala uppdrag. Sunne köping. *Sunne.*

**HANNA NILSSON**

f. 1877 $\frac{1}{12}$ i Hammarö s:n, Värmlands län. Hotellinnehavarinna, innehar Hotell "Nilsson", Sunne. Sunne köping. *Sunne.*

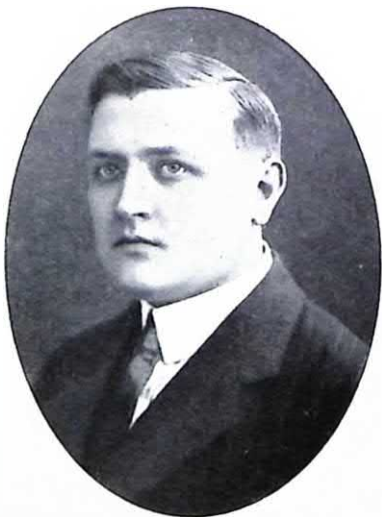
**LARS RAMSTRÖM**

f. 1895 $\frac{1}{9}$ i Sunne, Värmlands län. Boktryckare, utgivare av tidningen Sunne-Bygden, pappersvaror i parti. Sunne köping. *Sunne.*

**R. SWÄRD**

f. 1894 $\frac{1}{4}$ i St. Kil s:n, Värmlands län. Trävaruhandlare, löjtnant i I. 22:s reserv, befälhavare för Sunne landst.-område 49 b, ordf. i Sunne landst.-fören. och III skyttekretsen. Sunne köping. *Sunne.*



ANDERS NORSTEDT
f. 1846 ²⁰/₁₀, i Silleruds s:n, Värmlands län.
Kyrkoherde emeritus i Gräsmark.
Sunn.



LENNART BRINCK
f. 1887 ²⁰/₁₀, i Rudskoga s:n, Värmlands
län. Kyrkoherde i Gräsmark, teol. kand.
Gräsmark.



OTTO WILÉN
f. 1850 ¹/₂, i Gräsmarks s:n, Värmlands
län. Kommunalordförande, ordf. i kom-
munalstämman, komm.-fullmäktige, val-
nämnden, pensionsnämnden, brand-
stodskommittén m. fl. uppdrag. Gräs-
marks s:n. *Gräsmark.*



JONAS LARSSON
f. 1863 ¹²/₁₁, i Gräsmarks s:n, Värmlands
län. Hemmansägare, ordf. i komm-
nämnden och fattigv.-styr., nämndeman,
landstingsman. Gräsmarks s:n.
Gräsmark.



N. E. JOHANSSON

f. 1876 $\frac{12}{1}$, i Gräsmarks s:n, Värmlands län. Handlande, led. av komm.-fullmäktige, komm.-nämnd och fattigv.-styr. Gräsmarks s:n. *Mangen, Gräsmark.*



O. NORDLUND

f. 1881 $\frac{1}{12}$ i Gräsmarks s:n, Värmlands län. Folkskollärare och kantor, ordf. i barnav.-nämnden, v. ordf. i kyrkostämman, föreståndare för Ensk. Bankens i Vänersborg kontor i Gräsmark m. m. Gräsmarks s:n. *Uddheden, Gräsmark.*



J. AUG. OLSSON

f. 1873 $\frac{1}{1}$ i Gräsmarks s:n, Värmlands län. Köpman, komm.-fullmäktig, f. d. ordf. i tax.-nämnden. Gräsmarks s:n. *Uddheden, Gräsmark.*

**ISAK STAKE**

f. 1864 $\frac{11}{4}$, i Glava s:n, Värmlands län.
Kyrkoherde i Lysvik. *Lysvik.*

**K. G. LINDGREN**

f. 1864 $\frac{21}{1}$, i Stavnäs s:n, Värmlands län.
Klockare, organist och folkskollärare,
ordf. i komm.-stämma och fullmäktige,
ordf. i tax.-nämnden. Lysviks s:n.
Kyrkbyn, Lysvik.

**EFRAIM ERIKSSON**

f. 1889 $\frac{11}{4}$, i Lysviks s:n, Värmlands län.
Bankkamrer, ordf. i komm.-nämnden
sed. 1922, i fattigv.-styr. sed. 1921, i
pensionsnämnden sed. 1919, överför-
myndare i Lysviks distrikt sed. 1924.
Lysviks s:n. Myrtingby, Lysvik.

**J. A. ERIKSSON**

f. 1862 $\frac{21}{2}$, i Grava s:n, Värmlands län.
Föreståndare, anställd i Forshaga bolags
tjänst 1896—1908, sed. 1910 förestånd.
för Lysviks ålderdomshem. Lysviks s:n.
Lysvik.

**LARS ERIKSSON**

f. 1860 ²³/₁₀, i Lysviks s:n, Värmlands län.
Sågverksägare, kyrkovård. Lysviks s:n.
Gällserud, Lysvik.

**SVEN EMIL JOHNSSON**

f. 1890 ¹¹/₂, i Jämshögs s:n, Blekinge län.
Stationsföreståndare vid Lysviks järnvägsstation sed. 1924, ordf. i barnav-nämnden, led. av styr. för Värml. Ensk. Banks avdeln.-kontor i Lysvik. Lysviks s:n. *Lysvik.*

**SVEN PETERSSON**

f. 1842 ¹¹/₁₂, i Lysviks s:n, Värmlands län.
Nämndeman. Lysviks s:n. *Backa, Lysvik.*



THEOFIL EKELUND
f. 1863 ^{11/11}, i Karlstad. Kyrkoherde i Fryksände, teol. doktor, fil. lic. *Torsby.*



SIGFRID ÅKERBLOM
f. 1890 ^{22/1}, i Ransäters s:n, Värmlands län. Komminister i Fryksände. *Torsby.*



GUSTAF OLSON
f. 1870 ^{27/4}, i Ny s:n, Värmlands län. Kamrer vid Värml. Ensk. Bank i Torsby, riksdagsman i II k. 1912—14, lands-tingsman 1910—13, ordf. i komm.-stäm-
ma och fullmäktige och i Torsby mun-
cipalstämman, v. ordf. i direktionen för
länslasarettet i Torsby. Torsby mun:é.
Torsby.



ERIK EDVARD ERICSON
f. 1866 ^{12/2}, i Arboga landsförs., Västman-
lands län. Lantbrukare, ordf. i komm-
nämnden sed. 1916, v. ordf. i skolrådet,
styr.-led. i Fryksände sparbank m. m.
Fryksände s:n. *Kajsheden, Torsby.*

**OSCAR NILSSON**

f. 1883 ⁷/₄, i Fryksände s:n, Värmlands län. Nämndeman sed. 1921, ordf. i fattigv.-styr. och v. ordf. i komm.-nämnden sed. 1924, led. av komm.-fullmäktige. Fryksände s:n. *Västankvik, Torsby.*

**E. J. NILSSON**

f. 1868 ²⁷/₄, i Hässjö s:n, Västernorrlands län. F. d. repslagaremästare, ordf. i Torsby mun.-nämnd sed. 1920, led. av Fryksände komm.-fullmäktige, överförmyndare i Fryksände. Torsby mun:e. *Torsby.*

**OLOV MELLQVIST**

f. 1892 ¹⁴/₁₀, i Sunne, Värmlands län. Rektor vid Fryksände högre folkskola, fil. kand., folkskoll.-ex., lärare vid Fryksände högre folkskola 1922, rektor därstädes sed. 1922 ¹/₂. Torsby mun:e. *Torsby.*

**ADOLF FRYKHOLM**

f. 1868 ¹⁴/₄, i Fryksände s:n, Värmlands län. Överlärare vid Fryksände folkskolor. Fryksände s:n. *Vasserud, Torsby.*

**R. M. LUNELL**

f. 1865 ²²/₆, i Stockholm. Provinsialläkare,
Torsby distrikt sed. 1914. Torsby mun:c.
Torsby.

**F. KÄLLMARK**

f. 1885 ¹⁴/₁₁, i Örby s:n, Älvsborgs län.
Lasarettsläkare i Torsby 1925, med. lic.
Uppsala 1914, amanuens och under-
kirurg Uppsala 1915—19, underläkare i
Gävle 1920—24. Torsby mun:c. *Torsby.*

**P. AHLROT**

f. 1860 ²⁷/₆, i Torsås s:n, Kalmar län.
Postmästare i Torsby sed. 1917 ²⁹/₁₂.
Fryksände s:n. *Torsby.*

**LUDVIG MELÉN**

f. 1851 ¹⁰/₆, i Karlstads landsförs., Värmlands län. F. d. apotekare, innehavare av apoteket i Torsby 1900—24, företagit botaniska och etnografiska forskningsresor i övre Lappland, sportsman, jägare, f. d. ordf. i Torsby skyttegille. Torsby mun:c. *Torsby.*

**ERNST SETTERGREN**

f. 1871 $\frac{7}{8}$, i Götlunda s:n, Skaraborgs län.
Apotekare, ordf. i Torsby hälsovårds-
nämnd sed. 1924. Torsby mun:e.
Torsby.

**CHARLIE EKSTRÖM**

f. 1868 $\frac{9}{8}$, i Bro s:n, Värmlands län.
Advokat, ordf. i byggnadsnämnd. Torsby
mun:e. *Torsby.*

**HJALMAR EKMAN**

f. 1870 $\frac{29}{8}$, i Ekshärads s:n, Värmlands
län. Köpman, firma Ekman & Ekblom
(Olof Grundström), verkat. dir. i A.-B.
Lekvattnets turisthotell. Fryksände
s:n. *Torsby.*

**OTTO ERIKSSON**

f. 1872 $\frac{7}{8}$, i Fryksände s:n, Värmlands
län. Nämndeman, vattenrättsnämnde-
man, landstingsman, led. i komm.-nämnd
o. fullmäktige och av styr. för Fryksände
högre folkskola, ordf. i Fryksände 3:e
valdistrikt, föreståndare för Fänsbols
poststation m. m. Fryksände s:n. *Heden,
Fänsbol.*

**OLAV GRÖTTING**

f. 1875 ¹⁷/₆ i Transtrands s:n, Kopparbergs län. Förvaltare vid Torsby Bruk, komm.-fullmäktig, kyrkorådsled., lantbruksombud, ordf. i Fryksände högre folkskola, led. av lokalstyr. för Värml. Ensk. Bank, ordf. i Fryksdalens flottningsförening 1911—25. Fryksände s:n.
Torsby Bruk, Torsby.

**C. B. HALLGREN**

f. 1882 ⁹/₁₀ i Stockholm. Sjökapten, f. d. reservunderlöjtnant vid Kungl. Flottan, befähh. å ångf. »Gösta Berling» sed. 1910, tax.-nämndens ordf. i Fryksände västra och Lekvattnets tax.-distrikt, kommunal- o. skolrevisor m. m. Torsby mun:é.
Torsby.

**VICTOR JONSSON**

f. 1876 ¹⁷/₄ i Ekshärads s:n, Värmlands län. Handlande sed. 1900, led. av kommunalfullmäktige, komm.- och municipalmänd. Torsby mun:é. *Torsby.*

**GUSTAF H. LÖFVENHOLM**

f. 1880 ¹⁷/₁ i Sunne, Värmlands län. Landsfiskal i Torsby distrikt, ordf. i styr. för Värml. länsavdeln. av »Fören. Sveriges Landsfiskaler», ordf. i tax.-nämnden sed. 1912. Torsby mun:é.
Torsby.

**NILS PEHRSSON**

f. 1846 ¹²/₄, i Fryksände s:n, Värmlands län. Hemmansägare, f. d. riksdagsman 1888—90, ordf. i komm.-stämma under 20 år, i tingslagets vägstyr. under 24 år, redare för Angb. A.-B. Fryksdalen sed. 1906. Fryksände s:n. *Önnerud, Torsby.*

**NILS PERSSON**

f. 1857 ²⁰/₆, i Fryksände s:n, Värmlands län. Sägverksägare, handl. i Fänsbol 1886—1915, sägverksägare i Torsby från 1906. Fryksände s:n. *Notnäs, Torsby.*

**EMIL RYLANDER**

f. 1871 ²⁷/₅, i Nyskoga s:n, Värmlands län. Lantbrukare, mångårig nämndeman, landstingsman, ordf. i Fryksände sparbank, komm.-fullmäktige, fattigv.-styr., tax.-nämnd och pensionsnämnd m. m., idkat trävaruförelse m. m. Fryksände s:n. *Västanvik, Torsby.*



CORNELIUS KULLIN
f. 1881 ¹⁹/₈ i Brunnby, Malmöhus län.
Kapellpredikant i Lekvattnet. *Lekvattnets Prästgård, Märbacken.*



JON JÖNSSON
f. 1860 ²¹/₁₂ i Fryksände s:n, Värmlands län. Hemmansägare, f. d. nämndeman, ordf. i komm.-stämman åren 1911—19, led. i Övre Fryksdalens vägstyr., som småbrukare tillerkänd ett flertal pris senast vid allm. svenska lantbruksmötet i Göteborg 1923. *Lekvattnets s:n. Håkantorps, Lekvattnet.*



ERIK LINDOW
f. 1869 ²⁴/₂ i Transtrand, Kopparbergs län. Gränsuppsyningsman och tf. gränstullstationsföreståndare, ordf. i komm.-nämnd och fattigv.-styr., ordf. i häst-uttagningsnämnden, v. ordf. i valnämnd och pensionsnämnd. *Lekvattnets s:n. Vittjärn, Lekvattnet.*



HARALD ANDERSSON
f. 1862 ²/₁₁ i Lekvattnets s:n, Värmlands län. Hemmansägare, kyrkovärd. *Lekvattnets s:n. Lomstorp, Lekvattnet.*



WILHELM KIHLGREN

f. 1851 ¹⁹/₃ i St. Klis s:n, Värmlands län.
Kyrkoherde i Östmark. *Östmark.*



C. J. BERGGREN

f. 1853 ²⁷/₇ i Norra Sandsjö, Jönköpings län, † 1926 ¹²/₁₁, Häradssdomare, ordf. i komm.-stämma och komm.-fullmäktige, landstingsman, f. d. riksdagsman m. m. Östmarks s:n. *Östmark.*



PER PERSSON

f. 1857 ⁷/₄ i Östmarks s:n, Värmlands län. Hemmansägare, ordf. i komm.-stämma, komm.-nämnd och vägstyr., led. i tingslagets ägodelningsrätt, har varit nämndeman i 26 år, ordf. i Östmarks fattigv.-styr. i 22 år. Östmarks s:n. *Sörmark.*



PER OLSSON

f. 1867 ²/₇ i Östmarks s:n, Värmlands län. Lantbrukare, komm.-fullmäktig, ordf. i fattigv.-styr., led. i komm.-nämnd, tax.-nämnd m. m. Östmarks s:n. *Lassbybacken, Sörmark.*

**KARL BÖRJESON**

f. 1891 $\frac{14}{2}$ i Nyköping. Kantor, ordf. i komm.-fullmäktige sed 1920, v. ordf. i kyrkostämman, ordf. i pensionsnämnd, ordf. i Övre Fryksdalens folkskollärarefören. Östmarks s:n. *Östmark.*

**P. A. ERIKSSON**

f. 1869 $\frac{27}{2}$ i Östmarks s:n, Värmlands län. Hemmansägare, komm.-man sed. 1903, godeman vid lantmåteriförrättningar sed. 1910, nämndeman sed. 1923. Östmarks s:n. *Nystergården, Östmark.*

**KNUT OSTWALD**

f. 1899 $\frac{1}{2}$ i Eksjö. Tf. komminister i Vitsand. *Vitsand.*

**VALFRID ERIKSSON**

f. 1879 $\frac{24}{12}$ i Vitsands s:n, Värmlands län. Godsägare, ordf. i komm.-stämma och fullmäktige, led. av Hushållningssällsk. förv.-utskott, riksdagsman i II k. 1921, I k. från och med sept. 1923. Vitsands s:n. *Överbyn, Vågsjöfors.*

**AXEL PERSSON**

f. 1880 $\frac{1}{4}$, i Vitsands s:n, Värmlands län.
Kommunalordförande, ordf. i komm.-
nämnd och fattigv.-styr., nämndeman.
Vitsands s:n. *Överbyn, Vågsjöfors.*

**JUSTUS G. BJURESKOG**

f. 1884 $\frac{2}{4}$, i Bjurums s:n, Skaraborgs
län. Folkskollärare, organist och kantor,
komm.-fullmäktig, ordf. i Vitsands före-
läsningsfören. och Vitsand-Nyskoga hem-
bygdsfören. Vitsands s:n. *Vitsand.*

**SIGURD EDGREN**

f. 1875 $\frac{2}{11}$, i Dalby s:n, Värmlands län.
Ingenjör. Vitsands s:n. *Vågsjöfors.*

**AUG. LARSSON**

f. 1883 $\frac{2}{4}$, i V:a Ämterviks s:n, Värm-
lands län. Handlande, nämndeman 1921.
Vitsands s:n. *Asped, Vitsand.*



7. ÄLVDALS OCH NYEDS DOMSAGA





AXEL JUHLIN

f. 1888 ²¹/₄, i Wisconsin, U. S. A. Tf. komminister i Nyskoga, farm. kand. 1911, teol. kand. 1922, ordf. i Nyskoga kyrkobyggn.-kommitté. Nyskoga s:n.
Nyskoga.



JOHANNES ERIKSSON

f. 1877 ¹/₂, i Edsbergs s:n, Örebro län. Tf. komminister i Nyskoga 1923—26 ¹/₂, missionär i Kunama, Ostafrika 1909—1e, tf. komminister i Vitsand 1919—22, numera anst. vid Evang. fosterlandsstiftelsen. *Evang. fosterlandsstiftelsen, Stockholm.*



KONSTANTIN OLSSON

f. 1880 ²¹/₄, i Nyskoga s:n, Värmlands län. Hemmansägare, ordf. i komm.-stämman. Nyskoga s:n. *Igelsjöberg, Nyskoga.*



EMIL HENRIKSSON

f. 1882 ²¹/₄, i Nyskoga s:n, Värmlands län. Hemmansägare, ordf. i komm.-nämnden. Nyskoga s:n. *Öjeberget, Nyskoga.*

**HENRIK ERIKSSON**

f. 1848 ^{27/2}, i Nyskoga s:n, Värmlands län.
Hemmansägare, f. d. nämndeman och
fjärdingsman, led. av kyrko- och skol-
råd i 28 år, m. fl. uppdrag inom förs.
Nyskoga s:n. *Degerberg, Vitsand.*

**HENRIK MATTSSON**

f. 1866 ^{17/1}, i Nyskoga s:n, Värmlands län.
Hemmansägare, v. ordf. i fattigv.-näm-
nden och lagaskiftesgodeman. Nyskoga
s:n. *Berg, Nyskoga.*

**OLOF SOHLMAN**

f. 1862 ^{1/1}, i Fryksände s:n, Värmlands
län. Hemmansägare, ordf. i hästuttag-
nämnden och i brandstods-kommittén,
v. ordf. i kyrkostämman, led. av skol-
råd samt kassör för kyrka och skola,
lagaskiftesgodeman m. fl. uppdrag.
Nyskoga s:n. *Degerberg, Vitsand.*



K. COLLÉUS
f. 1885 ¹⁷/₁₀ i Köla s:n, Värmlands län.
Kyrkoherde i S. Finnskoga. *Bogranen*.



OLOF H. NEDERGÅRD
f. 1879 ¹¹/₄ i S:a Finnskoga s:n, Värmlands län. Fjärdingsman, hemmansägare, ordf. i komm.-stämman sed. 1923, nämndeman 1914—18, fjärdingsman sed. 1914. S:a Finnskoga s:n. *Skrockarberget, Bogranen*.



LUDVIG PETTERSON
f. 1879 ²⁹/₁ i Nedre Ulleruds s:n, Värmlands län. Lantbrukare, kyrkovärd, ordf. i komm.-fullmäktige, skol- och komm.-kassör m. m. S:a Finnskoga s:n. *Bogranen*.



OLOF DANIELSSON
f. 1866 ²⁴/₄ i S:a Finnskoga s:n, Värmlands län. Gränsuppsyningsman, hemmansägare, ordf. i komm.-nämnd, fattigv.-styr.-pensionsnämnd, led. av kyrko- och skolråd 1908—20. S:a Finnskoga s:n. *Medskogen, Bogranen*.



JOHANNES FINNSON
f. 1856 ²⁷/₈, i Fryksände s:n, Värmlands län. Handlande, led. i kyrko- och skolråd från slutet av 1880-talet, därav kassör fr. 1900 till 1919, led. i komm-nämnden fr. 1880-talet till 1916, dess ordf. 1900—06, kyrkoföreståndare fr. 1898. S:a Finnskoga s:n. *Bograngen*.



KARL A. HALVARSSON
f. 1870 ²/₃, i Dalby s:n, Värmlands län. Snickarmästare, kyrkovård, led. av kyrko- och skolråd, led. av valnämnd. och komm.-fullmäktige. S. Finnskoga s:n. *Bograngen*.



OLOF MATTSSON
f. 1843 ²⁷/₈, i S:a Finnskoga s:n, Värmlands län. Hemmansägare, f. d. ordf. i komm.-stämmen, revisör över kommunens räkenskaper. S:a Finnskoga s:n. *Djekneliden, Bograngen*.



JON OLSSON
f. 1869 ¹²/₁₀, i S. Finnskoga s:n, Värmlands län. Hemmansägare, led. av kyrko- och skolråd, f. d. led. av komm-nämnd, led. av valnämnd. och komm.-fullmäktige. S. Finnskoga s:n. *Medskogen, Bograngen*.



ERIK THEGELSTRÖM
f. 1887 $\frac{2}{4}$ i Uppsala. Kyrkoherde i N:a
Finnskoga. *Finnskoga-Höljes.*



J. ÖSTER
f. 1852 $\frac{17}{11}$ i Sunne s:n, Värmlands län.
F. d. fanjunkare, ordf. i komm.-stämma
m. m., innehåft ett flertal andra komm.
uppdrag. N:a Finnskoga s:n. *Båtstad,*
Sysslebäck.



LARS F. LARSSON
f. 1896 $\frac{1}{14}$ i N:a Finnskoga s:n, Värm-
lands län. Handelsföreståndare, ordf. i
komm.-fullmäktige sed. 1923, ordf. i
komm.-nämnden sed. 1924, led. av tax-
nämnd, nykterhetsnämnd och skolråd.
N:a Finnskoga s:n. *Tällåsen, Klaråsen.*



WENZEL ALSTERMARK
f. 1865 $\frac{17}{18}$ i Berga, Brunskogs s:n,
Värmlands län. Bankkamrer, kyrko-
värd, kyrko- och skolkassör. N:a Finn-
skoga s:n. *Höljes, Finnskoga-Höljes.*

**ANTON BRÄNHOLM**

f. 1886 $\frac{1}{2}$, i Hamnerdals s:n, Jämtlands län. Forstmästare, skogsförv., kassaförv. i Värml. skytteförb. 1921, led. för Värml. i skytteförbundens överstyr. sed. 1921, suppl. i dess verkst. utskott sed. 1923. N:a Finnskoga s:n. *Finnskoga-Höljes.*

**K. E. HENRIKSSON**

f. 1861 $\frac{1}{2}$, i Malungs s:n, Kopparbergs län. Handlande, kyrkovärd. N:a Finnskoga s:n. *Bålstad, Finnskoga-Höljes.*

**E. J. NILSSON**

f. 1877 $\frac{2}{3}$, i Ekshärads s:n, Värmlands län. Hemmansägare, ordf. i tax.-nämnden, v. ordf. i komm.-nämnd, komm.-stämma, komm.-fullmäktige och fattigv.-styr., överförmyndare i Norra Finnskoga distrikt. N:a Finnskoga s:n. *Finnskoga-Höljes.*

**ALF NORBÄCK**

f. 1803 ²³/₁₂, i Ekshärads s:n, Värmlands län. Kyrkoherde i Dalby. *Långav.*

**JON JONSSON**

f. 1808 ¹⁹/₄, i Dalby s:n, Värmlands län. Häradshövding, ordf. i komm.-stämma, vägstyr. och tax.-nämnd, överförmyndare i Dalby. Dalby s:n. *Branäs, Långav.*

**ANDERS PIHLSTRÖM**

f. 1884 ²⁷/₁₂, i Dalby s:n, Värmlands län. Skräddaremästare, landstingsman, ordf. i komm.-fullmäktige och i pensionsnämnden, led. av kyrko- och skolråd m. m. Dalby s:n. *Uggends, Långav.*

**ANDERS JÖNSSON**

f. 1866 ¹⁹/₄, i Dalby s:n, Värmlands län. Ordf. i kommunalnämnd och fattigvårdsstyrelsen. Dalby s:n. *Ransby, Långav.*



P. J. AMUNDSON
f. 1873 ²²/₂ i Dalby s:n, Värmlands län.
Godsägare, nämndeman, led. av komm.-
fullmäktige, skol- och kyrkoråd, kyrko-
kassör. Dalby s:n. *Likenäs.*



C. E. HJ. BINNING
f. 1876 ¹⁰/₈ i Stockholm. Apotekare,
innehavare av apoteket i Dalby. Dalby
s:n. *Långav.*



ESKIL BÄCKSTRÖM
f. 1872 ¹⁷/₁₁ i Dalby s:n, Värmlands län.
Förvaltare, ordf. i valnämnden, krono-
ombud i tax.-nämnden, komm.-full-
mäktig, revisor av komm. och vägstyr.
m. fl. kassor. Dalby s:n. *Amnerud,
Ambjörby.*



JÖNS DAHLSTRÖM
f. 1862 ²²/₁₁ i Dalby s:n, Värmlands län.
Hemmansägare, landstingsman, kom-
munalfullmäktig, kyrkovärd. Dalby s:n.
Persby, Långav.

**AXEL JOHANSON**

f. 1883 ²²/₅ i Falun. Provisialläkare i Långavs distrikt, sjukstuguläkare, ordf. i Långavs dispensärskommitté, kyrkovärd i Dalby förs. från 1924. Dalby s:n. *Långav.*

**ALBERT MYRIN**

f. 1860 ¹¹/₆ i Jösse-Ny s:n, Värmlands län. Landsfiskal, 1:ste kontrollant och styrel. vid Värml. Ensk. Banks kontor i Likenäs sed. 1906. Dalby s:n. *Transtrand, Ambjörby.*

**JOHAN RHODIN**

f. 1880 ¹¹/₆ i Frykeruds s:n, Värmlands län. Kamrer, bankkamrer, redare för Ängf. A.-B. Klarälven samt förestånd. för Näckåns Elektriska A.-B. Dalby s:n. *Sysslebäck.*

**O. VESTLING**

f. 1863 ¹⁷/₆ i Dalby s:n, Värmlands län. Hemmansägare, led. av komm.-fullmäktige, f. d. kyrkovärd och led. av kyrko- och skolråd. Dalby s:n. *Brandås, Långav.*



G. M. HULTGREN
f. 1859 ²³/₁ i Karlstad. Kyrkoherde i N.
Ny, kontraktsprost. *Stället*.



HÅKAN LARSSON
f. 1869 ²/₆ i Norra Ny s:n, Värmlands län.
Hemmansägare, v. ordf. i komm.-stäm-
man från 1902, dess ordf. från 1910,
ordf. i komm.-fullmäktige sed. 1919.
N:a Ny s:n. *Björbyholm, Stället*.



HÅKAN PETERSON
f. 1873 ¹/₁₁ i Norra Ny s:n, Värmlands
län. Hemmansägare, ordf. i komm.-
nämnd och fattigv.-styr. sed. 1910, ordf.
i tax.-nämnden sed. 1924. N:a Ny s:n.
Kärbol, Graval.

**KONRAD EKWALL**

f. 1880 $\frac{1}{4}$, i Vitsands s:n, Värmlands län.
Organist och kloekare. N:a Ny s:n.
Stället.

**JAN LARSSON**

f. 1873 $\frac{1}{4}$, i Norra Ny s:n, Värmlands län.
Hemmansägare, led. i kyrko- och skol-
råd, skolkassör samt kassör för prästlöne-
kassan inom N:a Ny och Nyskoga pasto-
rat, led. och v. ordf. i komm.-nämnd och
fattigv.-styr. sed. 1915, m. fl. uppdrag.
N:a Ny s:n. *Gravol.*

**J. ÖSTLUND**

f. 1862 $\frac{2}{3}$, i Norra Ny s:n, Värmlands
län. Hemmansägare, led. av komm.-
fullmäktige, f. d. led. av komm.-nämnd,
kyrko- och skolråd samt valnämnden,
godeman vid skiftesförrättningar, led.
av styr. för Sydsv. bankens avdeln.-
kontor i Ambjörby. N:a Ny s:n. *Norra
Stället, Stället.*



LUDVIG KROOK
f. 1891 $\frac{20}{2}$, i Östmarks s:n, Värmlands län.
Kyrkoherde i Ekshärad. *Ekshärad.*



JOHN FINNISON
f. 1897 $\frac{1}{1}$, i S. Finnskoga s:n, Värmlands
län. Komminister i Ekshärad. *Ekshärad.*



LYDIUS JOHNSSON
f. 1886 $\frac{11}{9}$, i Ekshärads s:n, Värmlands
län. Nämndeman, ordf. i komm.-stäm-
man, i komm.-fullmäktige och komm.-
nämnd, led. i kyrko- och skolråd. Eks-
härads s:n. *Ekshärad.*



PER PERSSON
f. 1875 $\frac{2}{1}$, i Ekshärads s:n, Värmlands
län. Hemmansägare, ordf. i fattigv.-styr.
sed. 1921. Ekshärads s:n. *Loffstrand,
Fastnäs.*

**HÅKAN BERGQUIST**

f. 1856 $\frac{7}{12}$, i Ekshärads s:n, Värmlands län. Folkskollärare (1880—1920), f. d. landstingsman, ordf. i Ekshärads brandstodsbolag sed. 1907, prästlöneuppbördsman sed. 1910. Ekshärads s:n. *Hedebo, Ekshärad.*

**SVEN JOHAN EKBLOM**

f. 1868 $\frac{24}{1}$, i Ekshärads s:n, Värmlands län. Hemmansägare, nämndeman, ordf. i Älvdals härads nedre tingslags vägstyr., ordf. i Älvdals hush.-gille sed. 1917, lantbruksombud i Hush.-sällsk. Ekshärads s:n. *Svennan, Råda.*

**V. KJELLÉN**

f. 1870 $\frac{14}{6}$, i Ekshärads s:n, Värmlands län. Köpman, v. ordf. i kyrkostämman, kyrkoråd och skolråd. Ekshärads s:n. *Ekshärad.*

**JOH. NORBÄCK**

f. 1855 $\frac{7}{1}$, i Älvsbacka s:n, Värmlands län. Kamrer, klockare och organist, kamrer i Värml. Ensk. Bank, Ekshärad, i 17 år, lärare i 17 år, klockare och organist i 43 år, postationsförestånd. i 28 år, godeman för förmyndarskap i 20 år, ordf. i Ekshärads lantmannafören. vid dess startande m. m., guldmedalj 1915 för medborgerlig förtjänst. Ekshärads s:n. *Kyrkheden, Ekshärad.*

**JON PERSSON**

f. 1843 $\frac{14}{12}$ i Ekshärads s:n, Värmlands län. Nämndeman, kyrkovård, ordf. i komm.-nämnden och fattigv.-stvr. åren 1891—1921, v. ordf. i komm.-stämman, nämndeman i 15 år, kyrkovård från 1898. Ekshärads s:n. *Näs, Ekshärad.*

**P. J. SVENSSON**

f. 1873 $\frac{19}{3}$ i Ekshärads s:n, Värmlands län. Hemmansägare, v. ordf. i komm.-nämnden, led. i kyrko- och skolråd, ordf. i socknens byggnadskommitté. Ekshärads s:n. *Östra Tönnet, Ekshärad.*

**P. J. SÖDERGREN**

f. 1859 $\frac{16}{7}$ i N. Råda s:n, Värmlands län. F. d. folkskollärare, kyrkovård, folkskollärare inom skoldistriktet 1887—1925, led. av kyrko- och skolråd från 1914, skolkassör sed. 1915, ordf. i brandstodskommittén sed. 1905. Ekshärads s:n. *Ekshärad.*

**BERTIL QUICK**

f. 1805 $\frac{27}{8}$ i Stockholm. Komminister i Gustaf Adolf. *Gumhöjden*.

**E. H. OLSSON**

f. 1896 $\frac{1}{3}$ i Gustaf Adolfs s:n, Värmlands län. Ordf. i kommunalstämman. Gustaf Adolfs s:n. *Gumhöjden*.

**PETRUS NILSSON**

f. 1879 $\frac{27}{8}$ i Norra Råda s:n, Värmlands län. Stationsförestånd. vid Geijersholms järnvägsstation, ordf. i komm.-fullmäktige sed. 1923, ordf. i valnämnden i Gustaf Adolfs södra distrikt, led. av komm.-nämnden samt kassör för kommunens samtliga kassar. Gustaf Adolfs s:n. *Geijersholm*.



NILS P. FORNANDER

f. 1887 ¹²/₄, i Mönsterås s:n, Kalmar län. Jägmästare, skogsförvaltare vid U. A. -B., Gustafsfors revir, ordf. i komm.-nämnden och tax.-nämnden. Gustaf Adolfs s:n. *Gustafsfors, Geijersholm.*



ALBERT CARLSSON

f. 1869 ⁹/₄, i Forshaga, Värmlands län. Köpman, ordf. i fattigv.-styr., led. av kyrko- och skolråd, mångårig ordf. i komm.-nämnd, i tax.-nämnd, i komm.-fullmäktige och i valnämnden. Gustaf Adolfs s:n. *Gustafsfors, Geijersholm.*



N. V. JUVÉL

f. 1873 ¹¹/₅, i Nordmarks s:n, Värmlands län. Kronojägare i Stora Laggåsen fr. 1899, nämndeman 1907—15, led. av kyrko- och skolråd samt fattigv.-styr., barnav.- och tax.-nämnd m. m. Gustaf Adolfs s:n. *Laggåsen, Geijersholm.*



FREDRIK NORDVALL
f. 1861 $\frac{1}{2}$, i Vätö s:n, Stockholms län.
Kyrkoherde i Norra Råda. *Norra Råda.*



ELIS MALMESTRÖM
f. 1895 $\frac{1}{11}$, i Göteborg. Pastoratsadjunkt
i Hagfors kapellförs., teol. lic., 1926 $\frac{12}{5}$,
avlagt för teol. doktorsgrad godkänt
disputationsprov i Uppsala. *Hagfors.*



EMIL ANDERSSON
f. 1876 $\frac{12}{2}$, i Norra Råda s:n, Värmlands
län. Hemmansägare, riksdagsman i U k.
sed. 1917, ordf. i komm.-stämma och
komm.-nämnd, led. av skolrådet m. m.,
lantbruksombud i länets hushålln.-sällsk.
Råda s:n. *Prästbol, Råda.*



J. A. NORDMARKER
f. 1888 $\frac{7}{8}$, i Nordmarks s:n, Värmlands
län. Folkskollärare, ordf. i komm.-full-
mäktige, landstingsman. Norra Råda
s:n. *Mjönds, Munkfors.*

**AXEL JONSSON**

f. 1867 ²²/₁₂, i Norra Råda s:n, Värmlands län. Hemmansägare, ordf. i fattigv. styr., v. ordf. i N:a Råda komm.-nämnd, led. av komm.-fullmäktige. N:a Råda s:n. *Höje.*

**HERMAN ANDERSSON**

f. 1871 ¹⁵/₆ i Laske-Vedums s:n, Skaraborgs län. Polisman, kyrkovård, ordf. i pensionsnämnden, ordf. i djurskyddsnämnden m. m. N:a Råda s:n. *Råda.*

**ERNST FORSBERG**

f. 1858 ⁷/₁₂ i Kville s:n, Östergötlands län. Ingenjör, inköpschef, komm.-fullmäktig, led. av tax.-nämnden, f. d. landstingsman, f. d. ordf. i komm.-stämma och komm.-nämnd. Hagfors kapellförs. *Uddeholm.*

**GUSTAF HEDRÉN**

f. 1868 ²¹/₆ i Tösse s:n, Älvsborgs län. Överlärare och kantor. Hagfors kapellförs. *Hagfors Bruk, Hagfors.*



GUSTAF HÜBENETTE
f. 1809 ²⁹/₁₂ i Linköping. Apotekare i
Uddeholm sed. 1926. N:a Råda s:n.
Uddeholm.



J. A. HÅRD AF SEGERSTAD
f. 1850 ²¹/₁₂ i Ljungs s:n, Östergötlands
län. F. d. bankkamrer och förestånd.
för Värml. Ensk. Banks kontor i Råda
1904—24, ordf. i komm.-nämnden 1904
—16, v. ordf. i kyrkoråd och skolråd
samt kassaförv. från 1904, ordf. i tax.-
nämnden 1905—14. N:a Råda s:n.
Råda.



YNGVE SAHLIN
f. 1861 ⁷/₁₂ i Lund. E. provinsläkare i
Uddeholms distr. fr. o. m. 1890, avsked
1926, landstingsman fr. o. m. 1907,
ordf. i dess sjukvårdsutskott sed. 1909.
N:a Råda s:n. *Uddeholm.*



A. WENERBOM
f. 1861 ⁹/₁₂ i Bärstigs s:n, Skaraborgs län.
Postmästare i Råda sed. 1912. Råda s:n.
Råda.



MAGNUS LAGERLÖF
f. 1853 ²²/₈, i Kristinehamn. Komminis-
ter i Sunnemo. *Sunnemo.*



GUSTAF ERIKSSON
f. 1878 ⁷/₈ i Sunnemo s:n, Värmlands län.
Kommunalordförande, ordf. i komm-
stämman, komm.-fullmäktige och komm-
nämnd samt fattigv.-styr., kassaförv.
för de borgerliga och kyrkliga komm.
kassor, suppl. i landstinget och vägstyr.
Sunnemo s:n. *Nedre Lid, Uddeholm.*



AXEL BECKMAN
f. 1874 ¹/₄ i Sunnemo s:n, Värmlands län.
Lantbrukare och skjutsstationsförest.,
v. ordf. i skolrådet, led. av komm.-full-
mäktige, ordf. i s:ns hushållskommitté.
Sunnemo s:n. *Duvenäs, Sunnemo.*

**CARL KOLTHOFF**

f. 1875 $\frac{3}{8}$ i Sunnemo s:n, Värmlands län.
Bryggeriägare, ägare till Nore egendom
och ölbryggeri sed. 1905. Sunnemo s:n.
Nore, Uddeholm.

**E. J. LARSSON**

f. 1852 $\frac{1}{2}$ i Sunnemo s:n, Värmlands län.
Häradsdomare, äger och brukar fäderne-
gården, kyrkovård och led. i kyrkorådet,
ordf. i brandstodskommittén, överför-
myndare, f. d. kommunalnämndsordf.
Sunnemo s:n. *Väsby, Sunnemo.*

**DAVID PERSSON**

f. 1803 $\frac{29}{2}$ i Sunnemo s:n, Värmlands
län. Hemmansägare, nämndeman, led.
av komm.-nämnd, fattigv.-styr., skol-
råd och komm.-fullmäktige. Sunnemo
s:n. *Sunnemo.*



EINAR BÖRJESSON
f. 1887 $\frac{11}{16}$ i Karlstad. Komminister i Älvsbacka, ordf. i komm.-stämman, kyrkoherde i Munkfors 1926 $\frac{1}{16}$. *Munkfors.*



HJALMAR ERIKSSON
f. 1890 $\frac{1}{16}$ i Älvsbacka s:n, Värmlands län. Hemmansägare, ordf. i komm.-nämnd och fattigv.-styr., ordf. i s:ns lantmannafören. och dess nötkreatursförsäkringsförening. Älvsbacka s:n. *Örtinästorp, Molkom.*



JOHN FERNSTRÖM
f. 1871 $\frac{1}{16}$ i Älvsbacka s:n, Värmlands län. Skogvaktare, ordf. i valnämnden, v. ordf. i kyrko- och skolrådet, led. i komm.-nämnden m. m. Älvsbacka s:n. *Östanås, Älvsbacka.*



P. MAGN. SANDSTRÖM
f. 1890 $\frac{11}{16}$ i Umeå. Föreståndare för Älvsåsens skyddshem, Älvsbacka. Älvsbacka s:n. *Älvsbacka.*



HJALMAR ELMÉR
f. 1875 ¹³/₄ i Melby s:n, Jönköpings län.
Kyrkoherde i Nyed. *Hulteby, Molkom.*



OLOF SEWERIN
f. 1880 ²²/₁₀ i Ovansjö s:n, Gävleborgs
län. v. Komminister i Nyed sed. 1924.
Molkom.



HJALMAR GUSTAFSSON
f. 1875 ¹³/₄ i Nyeds s:n, Värmlands län.
Hemmansägare, ordf. i komm.-stämman
sed. 1915, ordf. i komm.-fullmäktige och
fattigv.-styr. sed. 1919, i komm.-nämnden
sed. 1924, v. ordf. i Nyeds härads
vägstyr. m. m. Nyeds s:n. *Uppered,*
Molkom.



ERIK ANDERSSON
f. 1870 ¹⁴/₆ i Gusselby, Örebro län.
Disponent för A.-B. Molkoms kvarn och
grynverk. Nyeds s:n. *Molkom.*



ERIK ABR. ERIKSSON
f. 1873 ¹³/₄ i Ekshärads s:n, Värmlands län. Lantbrukare, innehar en del kommunala och allmänna förtroendeuppdrag. Nyeds s:n. *Kärn, Molkom.*



JOHN KONSTANTIN GILLGREN
f. 1871 ²¹/₆ i Färnebo s:n, Värmlands län. Apotekare, utnämnd till privilegiiinneh. i Molkom 1919 ⁹/₁₂ och i Nyland 1926 ¹¹/₆. Nyeds s:n. *Nyland.*



CHRISTIAN JANSSON
f. 1866 ²⁹/₁₀ i Östra Fågelviks s:n, Värmlands län. Nämndeman, led. i komm. nämnden och komm.-fullmäktige, ordf. i vägstyr., köpmannafören. ombud. Nyeds s:n. *Molkom.*



EMIL JOHANSSON
f. 1865 ²⁰/₁₂ i Nyeds s:n, Värmlands län. Hemmansägare, häradsdomare, led. av Nyeds häradsrätt sed. år 1900. Nyeds s:n. *Bäckelid, Molkom.*



JOH. V. MOSSBERG

f. 1860 $\frac{7}{18}$ i Blomskogs s:n, Värmlands län. Jordbrukare, led. av skolrådet, komm.-fullmäktige och komm.-nämnd samt fattigv.-styr., landstingsman sed. 1910, ordf. i Nyeds lantmannafören., ordf. i Nyeds mej.-fören. sed. 1911. Nyeds s:n. *Västby, Molkom.*



NILS NILSSON

f. 1873 $\frac{19}{6}$ i Karlskoga s:n. Örebro län. Disponent, verkst. dir. för Blombacka A.-B. Nyeds s:n. *Blombacka, Lindfors.*



N. J. STARK

f. 1843 $\frac{7}{11}$ i Färnebo s:n, Värmlands län. F. d. häradshövding och kronokogvaktare, ordf. i komm.-nämnden 1901—23, i fattigv.-styr. 1901—19 och i hälsov.-nämnden till 1920, mångårig uppbördsman för prästerskapets löner och i 48 år kommunalkassör, f. d. ordf. i vägstyr. Nyeds s:n. *Molkom.*



HARALD WADMAN

f. 1858 $\frac{7}{6}$ i Nyeds s:n, Värmlands län. Ordf. i styr. för Värml. distr.-loge och föreståndare för Värml. Goodtemplares folkhögskolefören., till 1910 snickarmästare i Molkom. Nyeds s:n. *Molkom.*



KARLSKOGA BERGSLAG





JAKOB SILLÉN

f. 1872 ²⁸/₂ i Gesäters s:n, Älvsborgs län. Kyrkoherde i Karlskoga sed. 1923 ¹/₂, inspektor för Karlskoga kommunala mel-lanskola, ordf. i styr. för Karlskoga folk-högskola och Karlskoga praktiska läro- verk. *Karlskoga.*



O. ENESTRÖM

f. 1889 ²¹/₂ i Norrköping. Komminister i Karlskoga sedan 1922. *Karlskoga.*



BERTIL MOGÅRD

f. 1892 ¹⁹/₂ i Jönköping. Komminister i Karlskoga sedan 1923, led. av riksdagens II kammare. *Karlskoga.*



HJALMAR STENBERG

f. 1880 ⁷/₂ i Riseberga s:n, Kristianstads län. Musikdirektör, organist och kantor, musiklejare vid Karlskoga kommun. mel-lanskola samt Karlskoga folkhögskola. *Karlskoga s:n. Karlskoga.*

**ERNST A. KJELLBERG**

f. 1856 ¹¹/₅ i Göteborg. Brukspatron, led. av allm. kyrkomötet för Karlstads stift 1918, 20, 25 och 26, initiativtagare till stiftelsen För Sverige och Kristen Tro, kyrkovärd. Karlskoga s:n. *Valåsen*.

**K. SCHJÖLIN**

f. 1867 ¹³/₂ i Lerbäckes s:n, Örebro län. Ingenjör, ordf. i komm.-stämma, komm.-fullmäktige, Karlskoga hälsövårdsnämnd och komm. mellanskolas styrelse. Karlskoga s:n. *Karlskoga*.

**PONTUS LARSSON**

f. 1863 ⁴/₁ i Vikers kapell, Örebro län. Bankdirektör, ordf. i komm.-nämnden, v. ordf. och verkställande direktör i Karlskoga härads sparbank, kontrollant i Skand. Kredit A.-B. i Karlskoga. Karlskoga s:n. *Ekeliden, Karlskoga*.

**CARL HOLMGREN**

f. 1867 ¹⁰/₂ i V. Vingåkers s:n, Södermanlands län. Löjtnant, brukstjänsteman, ordf. i fattigv.-styrelsen, v. ordf. i pensionsnämnden, huv.-man i Karlskoga härads sparbank, municipalfullmäktig. Karlskoga s:n. *Bofors, Karlskoga*.



J. F. HJELMQVIST

f. 1802 ^{23/10} i Värnamo. Polisuppsyningsman, ägare av Karlskoga tegelbruk, ordf. i munic.-stämman sed. 1906 och i municipalfullmäktige sed. 1911. Karlskoga mun:e. *Karlskoga.*



JOHANNES LINDHOLM

f. 1850 ^{25/10} i Örs s:n, Älvsborgs län. F. d. rektor, f. d. vice pastor, grundläggare av och 42 år rektor för Karlskoga prakt. läroverk, ordf. i municipal- och hälsovårdsnämnden i Karlskoga, häradsdomare, f. d. redaktör för tidskriften »De Ungas Värld», f. d. ordf. i Karlskoga missionsfören. (38 år), m. fl. uppdrag. Karlskoga s:n. *Solbacka, Karlskoga.*



PEHR ASPELIN

f. 1872 ^{21/10} i Gårdstunga s:n, Malmöhus län. Municipalkamrerare, landstingsman, ordf. i byggnadsnämnden, brandchef. Karlskoga mun:e. *Karlskoga.*



RUDOLF HOLMBERG

f. 1883 ^{17/10} i Nora landsförs., Örebro län. Kamrer i Skandinaviska Kred. A.-B., kommunalbokförare i Karlskoga kommun, led. av styr. för Värmlands Idrottsförbund. Karlskoga mun:e. *Karlskoga.*

**EDV. UDDENBERG**

f. 1870 ²/₁₀ i Norra Råda s:n, Värmlands län. Riksdagsman, landstingsman sed. 1911, led. av komm.-fullmäktige, komm.-nämud m. fl. kommunala institutioner. Karlskoga s:n. *Karlskoga.*

**JOSEF S. GRALÉN**

f. 1881 ¹⁴/₂ i Kvistbro s:n, Örebro län. Folkskoleinspektör i Karlskoga fr. o. m. 1920, lärare vid Örebro stads folkskolor 1906—1919, t. f. folksk.-inspektör i N. Hälsinglands område. Karlskoga s:n. *Karlskoga.*

**ERIC ERICSSON**

f. 1888 ²⁷/₂ i Selångers s:n, Västernorrlands län. Folkskollärare, v. ordf. i komm.-stämman o. i komm.-fullmäktige, led. av barnavårdsnämnden samt av en del skolstyrelser, suppl. till riksdagens I k. 1926, tidvis t. f. folkskoleinspektör i Karlskoga. Karlskoga s:n. *Bofors.*

**HILDING LENANDER**

f. 1877 ²³/₂ i Väsby s:n, Malmöhus län. Rektor vid Karlskoga kommunala mel-lanskola. Karlskoga s:n. *Karlskoga.*



JUSTUS ELGESKOG
f. 1884 ²¹/₃ i Vittaryds s:n, Kronobergs län. Rektor vid folkhögskolan, Karlskoga. Karlskoga s:n. *Karlskoga.*



RALPH GODENIUS
f. 1868 ²²/₆ i St. Kils s:n, Värmlands län. Provinsiälläkare i Karlskoga sed. 1919. Karlskoga s:n. *Karlskoga.*



OLOF WIMAN
f. 1878 ⁷/₃ i Trönö s:n, Gävleborgs län. Extra provinsiälläkare. Karlskoga mun:e. *Karlskoga.*



URBAN LINDHÉ
f. 1879 ²²/₆ i Vadstena. Jägmästare i Willingsbergs revir. Karlskoga s:n. *Valdsen.*



KARL FREDRIK NORELIUS
f. 1875 ²/₃ i Söderhamn. Postmästare.
Karlskoga mun:e. *Karlskoga.*



GUSTAF INSULANDER
f. 1870 ¹¹/₁₁ i Tångeråsa s:n, Örebro län.
Landsfiskal i Karlskoga distrikt. Karl-
skoga s:n. *Karlskoga.*



ERIK GUSTAF LINDSTRÖM
f. 1864 ⁷/₁₂ i Gävle. Apoteksinnehavare i
Karlskoga sed. 1922. Karlskoga mun:e.
Karlskoga.



ERNST ASP

f. 1882 $\frac{2}{3}$ i Sala. Verkst. direktör och delägare i Karlskoga tidnings tryckeri A.-B., förläggare för Karlskoga Tidning och Degerfors Tidning. Karlskoga s:n. *Karlskoga.*



OSCAR BJÖRKGREN

f. 1840 $\frac{27}{11}$ i Mörlunda s:n, Kalmar län. Ingenjör, tjänsteman vid A.-B. Bofors 1874—1913, revisor vid Karlskoga häradssparbank fr. 1884, agent för Brand- och Livförsäkrings A.-B. Svea fr. 1888. Karlskoga s:n. *Karlskoga.*



JULIUS CARLSSON

f. 1882 $\frac{17}{5}$ i Linköping. Redaktör för Karlskoga Tidning och Degerfors Tidning. Karlskoga s:n. *Karlskoga.*



ERIC ERICSSON

f. 1875 $\frac{19}{6}$ i Karlskoga s:n, Örebro län. Bruksägare, ägare av familjegodset Granbergssdal med verk och arrendegårdar, vilket varit i samma släkts ägo från far till son sed. 1911. Karlskoga s:n. *Granbergssdal.*

**IGNATIUS DAHLIN**

f. 1882 $\frac{1}{12}$ i Karlskoga s:n, Örebro län.
Köpman, verkst. direktör i A.-B. Dah-
lin, verkst. dir. i Mäckelns Transport
A.-B., förtroendeman i Skand. Kred.
A.-B. Karlskoga s:n. *Karlskoga.*

**P. J. KARLSSON**

f. 1860 $\frac{1}{2}$ i Karlskoga s:n, Örebro län.
F. d. folkskollärare i Kedjeåsen 1882—
1922 samt postföreståndare i Kedjeåsen
1896—1914. Karlskoga s:n. *Karlskoga.*

**EMIL OLSSON**

f. 1867 $\frac{1}{8}$ i Karlskoga s:n, Örebro län.
Överingenjör, anställd vid A.-B. Bofors
1890, chef för konstruktionsavdelningen
1893—1922, konsulterande ingenjör 1922
—25, v. verkst. direktör i Karlskoga hä-
rads sparbank. Karlskoga s:n. *Bohult,*
Karlskoga.

**ERLAND PEHRSON**

f. 1867 ¹⁰/₄ i Karlskoga s:n, Örebro län.
Bergsingenjör, f. d. överingenjör vid
Guldsmedshyttan. *Östra Bergs gård,
Granbergsdal.*

**A. VON STRUSSENFELT**

f. 1846 ⁹/₄ i Visby. F. d. överste o. chef
för Gotlands Art.-kår. Sedan avskedsta-
gandet 1906 bosatt i Värmland. Karlsko-
ga s:n. *Villa Gulebo, Karlskoga.*

**SVEN SÖDERLUND**

f. 1888 ²⁵/₄ i Linköping. Fil. kand., ord.
ämneslärare, ordf. i Värmlands gymna-
stikförbund sed. 1921. Karlskoga s:n.
Karlskoga.

**HANS TH. HOLM**

f. 1877 ²¹/₁, i Oslo. Disponent och verkst.
direktör för A.-B. Bofors, ordf. i Han-
delskammaren för Örebro och Västman-
lands län. Karlskoga s:n. *Bofors.*

**NILS HESSELE**

f. 1875 ¹⁹/₄, i Jönköping. Kapten, artille-
ridirektör. Karlskoga s:n. *Bofors.*

**EINAR MORIN**

f. 1883 ¹⁹/₁, i Norrbärke s:n, Kopparbergs
län. Överingenjör vid Bofors kanon-
verkstad. Karlskoga s:n. *Bofors.*

**SVEN E:SON VON HOFSTEN**

f. 1888 ¹⁴/₄, i Stockholm. Bergsingenjör,
överingenjör och chef för metallurgiska
avdelningen vid A.-B. Bofors. Karlskoga
s:n. *Bofors.*



VICTOR HAMMAR

f. 1880 ¹⁴/₁₀ i Filipstad. Överingenjör,
chef för Bofors konstruktionskontor.
Bofors.



OSCAR LUNDBERG

f. 1885 ²⁷/₁₂ i Stockholm. F. d. kapten.
anställd i A.-B. Bofors. Karlskoga s:n.
Bofors.



TORSTEN WENNERSTRÖM

f. 1876 ⁷/₂ i Örs s:n, Älvsborga län. Kap-
ten, anställd vid A.-B. Bofors. Karl-
skoga s:n. *Bofors.*



GUSTAF HAMMARGREN

f. 1882 ¹⁹/₇ i Kristinehamn. Ingenjör vid
A.-B. Bofors. Karlskoga s:n. *Bofors.*



KARL AXEL BRATT
f. 1890 $\frac{14}{10}$ i Göteborg. Kamrer vid
A.-B. Bofors. Karlskoga s:n. *Bofors.*



HJALMAR CARLQVIST
f. 1877 $\frac{9}{8}$ i Rämens s:n, Värmlands län.
Kassör vid A.-B. Bofors. Karlskoga s:n.
Bofors.



CLAS HERLIN
f. 1879 $\frac{1}{8}$ i Stockholm. Disponent för
A.-B. Bofors Nobelkrut. Karlskoga s:n.
Björkborn, Bofors.



EMIL F. OTTERDAHL
f. 1884 $\frac{19}{1}$ i Nora. Ingenjör, föreståndare
vid A.-B. Bofors Nobelkrut. Karlskoga
s:n. *Björkborn, Bofors.*



ELOF JULLANDER

f. 1887 $\frac{1}{2}$ i Sundsvall. Civilingenjör, löjtnant i Kungl. Norrlands trängkärs reserv, fabriksföreståndare vid A.-B. Bofors Nobelkrut. Karlskoga s:n. *Björkborn, Bofors.*



FELIX FRIEDEMANN

f. 1881 $\frac{1}{4}$ i Råmens s:n, Värmlandslän. Laboratorieföreståndare vid A.-B. Bofors Nobelkrut. Karlskoga s:n. *Björkborn, Bofors.*



KARL ERIKSSON

f. 1877 $\frac{29}{12}$ i Risings s:n, Östergötlands län. Kamrer vid A.-B. Bofors Nobelkrut. Karlskoga s:n. *Björkborn, Bofors.*



KARL FREDELL
f. 1889 ²¹/₂ i Gösslunda s:n, Skaraborgs
län. Kyrkoherde i Degerfors, teol. lic.
Degerfors s:n. *Degerfors.*



FRITZ OHLSSON
f. 1882 ⁴/₈ i Trollhättan. Handlande, ordf.
i komm.-fullmäktige. Degerfors s:n.
Jannelund, Degerfors.



J. A. KÄLLÉN
f. 1878 ¹¹/₂ i Nysunds s:n, Örebro län.
Köpmän, ordf. i municipalstämman. De-
gerfors s:n. *Degerfors.*



ARTHUR ENFORS
f. 1880 ¹²/₈ i Linköping. e. Provinsallü-
kare, bruksläkare vid Strömsnäs järn-
verk. Degerfors s:n. *Degerfors.*

**E. ODELBERG**

f. 1861 ^{29/1} i Västerås. Disponent vid Strömsnäs järnverks A.-B., ordf. i kommunalstämman. Degerfors s:n. *Degerfors.*

**O. WESTERBERG**

f. 1871 ^{7/10} i Klintehamn, Klinte:s:n, Gotlands län. Överingenjör vid Strömsnäs järnverk, kyrkovärd. Degerfors s:n. *Degerfors.*

**WILHELM MOBERG**

f. 1879 ^{19/11} i Norrköping. Ingenjör, fil. kand., genomgått K. tekniska högskolan, anst. vid Degerfors järnverk sed. 1905, ordf. i fattigv.-styrelsen. Degerfors s:n. *Degerfors.*

**ALFR. JANSSON**

f. 1862 ^{3/2} i Hällefors s:n, Örebro län. Bruksförvaltare, ordf. i komm.-nämnden, ordf. i styrelsen för Karlskoga härads sparbank. Degerfors s:n. *Degerfors.*



O. E. WALLQVIST
f. 1854 ²/₁ i Eskilsäters s:n, Värmlands län. Kyrkoherde i Bjurtjärn. *Bjurtjärn.*



ANTON WESTERLIND
f. 1855 ²/₁ i Alsters s:n, Värmlands län. F. d. folkskollärare, ordf. i komm-stäm-
ma och pensionsnämnd, kassör i kyrko-
och skolråd, förestår filial av Karlskoga
härads sparbank, f. d. landstingsman
samt ordf. i fattigvårds- och vägstyrelse
m. m. Bjurtjärns s:n. *Fridunda, Bjur-
tjärn.*



HANS DAHLBERG
f. 1877 ²⁹/₁ i Stockholm. Jägmästare,
skogschef vid Katrinefors A.-B., ordf. i
komm.-fullmäktige och i vägstyrelsen.
Karlskoga s:n. *Alkvettern, Karlskoga.*



KARL LARSSON
f. 1860 ¹⁹/₁ i Bjurtjärns s:n, Örebro län.
F. d. bergsman och nämndeman, ordf. i
komm.-nämnden sed. 1900 och i fattigv-
styrelsen sed. 1923, led. av styr. för Karl-
skoga härads sparbank, skiftesgodeman
m. m. Bjurtjärns s:n. *Herrnäs, Bjurtjärn.*

PERSONREGISTER

	Sid.		Sid.
Abrahamsson, C. J., Säffle	330	Andersson, Gustaf, Sil	359
Abrahamson, K. E., Arvika	226	Andersson, Gust., Sunne	421
Ahlberg, Julius, Karlstad	54, 128	Andersson, Gustaf, Sunne	418
Ahlén, Aug., Kristinehamn	185	Andersson, Gustaf, Säffle	335
Ahlgren, Johan, Högboda	404	Andersson, Gustaf, Årjäng	361
Ahlmann, H. C., Säffle	330	Andersson, Harald, Lekvattnet	434
Ahlmark, C. O., Karlstad	129	Andersson, Herman, Råda	458
Ahlrot, P., Torsby	430	Andersson, Hugo, Ö. Ämtervik	411
Ahlstedt, Jan Henrik, Säffle	329	Andersson, Johan, Värml:s Brattfors	259
Ahlstrand, Alarik, Forshaga ..	104, 293	Andersson, J. P., Slottsbron	30, 321
Ahrborg, E. G., Sunne	416	Andersson, Karl Gustaf, Skived ..	31, 295
Ahrenlöf, Edit, Karlstad	143	Andersson, K. E., Brunnsberg	401
Alexandersson, Axel, Kristinehamn..	272	Andersson, K. G., Geijersdal	277
Allsing, Holger, Karlstad	154	Andersson, L. D., Glava	353
Alm, Gustaf, Dejefors Bruk	106, 298	Andersson, Nils, Mangskog	400
Almer, Edvard, Karlstad	151	Andersson, Nils, Millesvik	339
Almgren, J., Skagern	268	Andersson, O., Grums	112
Almqvist, Anton, Arvika	224	Andersson, Oskar, Glava	354
Almqvist, Clas, Brunnsberg	402	Andersson, Per, Arvika	224
Almqvist, Harry, Karlstad	25, 152	Andersson, Petrus, Ulvsby	283
Almqvist, Oscar, Skönnerud	17	Andersson, Sven, Holmedal	368
Almstedt, Carl, Ransäter	105, 304	Andersson, Will., Millesvik	340
Alstermark, A. O., Karlstad	116	Andreasson, K., Årjäng	361
Alstermark, Reinhold, Karlstad	48	Andreasson, Karl, Sillerud	360
Alstermark, Wenzel, Finnskoga- Höljes	445	Andréen, Birger, Östervallskog	372
Alvinzi, Sannfrid, Karlstad	144	Andréen, G., Kristinehamn	194
Alwerud, Sven, Arvika	237	Andréen, J. M., Arvika	225
Amundson, P. J., Likenäs	448	Ankers, Emil, Karlstad	158
Ander, Ernst T., Karlstad	157	Anngren, Anders, Filipstad	208
Andersberg, Nikolas, Arvika	234	Arne, Karl Fr., Karlstad	160
Andersson, Adolf, Kila	343	Aronsson, Aron, Gåsbornshyttan ..	251
Andersson, A. Frit., Trehörningen..	347	Aronsson, Carl, Rudskoga	267
Andersson, Alb., Arvika	235	Arpi, Ragnar, Hagfors	94
Andersson, Albert, Kristinehamn ..	180	Arvedson, Nils, Filipstad	217
Andersson, Alfred, Arvika	397	Arvidsson, Johan Leander, Råda ..	38
Andersson, Alfred, Filipstad	214	Asker, Theodor, Fagerås	308
Andersson, Alfred, Högerud	352	Asklund, Erik, Filipstad	61, 207
Andersson, Anders, Månserud	373	Asp, Ernst, Karlskoga	475
Andersson, Anders, Norra Fjöle	351	Aspelin, Pehr, Karlskoga	471
Andersson, Anders, V. Ämtervik	407	Asplind, Bror, Karlstad	142
Andersson, Axel, Högboda	308	Asplund, August, Karlstad	90
Andersson, Axel, Häljebol	347	Axell, Karl, Arvika	233
Andersson, Axel, Sillerud	360	Axelsson, Arvid, Arvika	229
Andersson, C. A., Segerstad	314	Axelsson, Carl, Filipstad	210
Andersson, C. W., Forshaga	294	Axelsson, Wilhelm, Daglösen	257
Andersson, Edvin, Töcksfors	370	Backström, K. B., Finnmossen	252
Andersson, Edvin, Årjäng	34, 361	Backström, Tomas H., Arvika	280
Andersson, Edward, Filipstad	217	Bandelin, M. P., Karlstad	160
Andersson, E. J., Deje	298	Bandelin, Robert, Karlstad	89
Andersson, Emil, Råda	23, 457	Beckman, Axel, Sunnemo	460
Andersson, Erik, Molkom	463	Beckman, Gustaf Willgott, Filipstad	207
Andersson, Filip, Åtorp	266	Beckman, Knut Ossian, Årjäng	83

Behm, Carl L:son, Uddeholm	92	Björn, Fritz, Arvika	397
Bengtsson, David, Åmotfors	387	Björnberg, Jonas Emil Magnus, Stock- holm	48
Bengtsson, Ivan, Ny	327	Björnson, Olof, Skillingsfors	378
Bengtsson, J., Råmen	249	Björscell, Hugo, Kristinehamn	187
Bengtson, Robert, Åtorp	267	Blakstad, Jörgen, Gunnarskog	391
Bengzon, Magnus, Karlstad	126	Blidberg, Nils Joahn, Kristinehamn	189
Bengzon, O. A., Skattkärr	280	Blikstad, A., Forshaga	103
Benndorf, Henning, Arvika	223	Block, Karl (Charles), Värml:s Björ- neborg	270
Berg, C. A., Sunne	419	Blomberg, Pontus, Karlstad	156
Berg, Carl August, Filipstad	217	Blomgren, Gustaf, Skönnerud	62
Berg, Carl Tycho, Råda	101	Blomqvist, V. E., Deje	298
Berg, C. E., Kristinehamn	15	Boberg, Nils Fredrik, Norrtälje	52
Berg, Gustaf, Karlstad	126	Bodin, K. W., Skåre	31, 78, 295
Berg, Hugo, Karlstad	61, 128	Bodin, Uno, Forshaga	294
Berg, N. A:son, Munkfors	32, 303	Bodqvist, J. M., Karud	342
Berg, Rudolf, Karlstad	46	Bohlinder, Joel, Kristinehamn	27, 194
Bergengren, Edvard, Molkom	58	Boijsen, Carl, Likenäs	68
Bergentz, Sven Algot, Karlstad	142	Bolander, Carl, Karlstad	152
Berggren, C. J., Östmark	37, 435	Boman, Märta, Kristinehamn	184
Berggren, Erland, Säffle	107	Boqvist, Arvid, Karlstad	90
Berggren, Hugo, Säffle	335	Borg, J. P., Kristinehamn	181
Berggrund, J. A., Storfors	264	Borlind, Signe C., Ekshärad	83
Bergh, Aug., Karlstad	131	Bostrom, Anders, V. Åntervik	408
Bergh, Emil, Lennartsfors	366	Bouvin, Axel, Kristinehamn	180
Berglind, Anders David, Säffle	109	Bracke, Ossian, Storfors	96
Berglund, Anders, Karlanda	374	Brandel, Anders, Åmotfors	385
Berglundh, E. A., Charlottenberg	385	Brask, F. J., Blomskog	364
Bergman, Johan, Stockholm	20	Brask, Gustaf, Årjäng	362
Bergman, Viktor, Kristinehamn	186	Bratt, Christian, Säffle	333
Bergqvist, Carl, Karlstad	160	Bratt, E. O., Karlstad	48
Bergqvist, Frans, Kristinehamn	190	Bratt, Karl Axel, Bofors	480
Bergqvist, Håkan, Ekshärad	453	Brattström, Hilmer, Karlstad	160
Bergstedt, Karl Axel, Säffle	108	Brattström, Magnus, Karlstad	161
Bergstrand, Thore, Filipstad	203	Braunerhjelm, Gustaf, Karlstad	41, 134
Bergström, A., Karlstad	12	Brettner, Johan, Arvika	228
Bergström, Albert, Djurholm	255	Brinck, Hugo, Säffle	58, 333
Bergström, F. G., Arvika	13	Brinck, Lennart, Gräsmark	424
Bergström, Rolf, Finnsyttan	255	Broberg, Emil, Karlstad	153
Bergö, Olle, Finnsyttan	255	Brodin, C. O., Karlstad	115
Bernheim, Johan Hugo, Karlstad	145	Brodin, Linus, Arvika	234
de Bésche, Lydia, Arvika	228	Broholm, Karl, Skagern	268
Biesèrt, Elof, Lennartsfors	366	Brolin, Gunnar, Karlstad	115
Biesèrt, Lennart, Lennartsfors	79, 366	Brolin, Gösta, Ekshärad	101
Billman, Sven, Ekshärad	19	Bromander, Carl, Karlstad	41, 133
Binning, C. E. Hj., Långav	448	Broström, Ture, Karlstad	11, 134
Bjureskog, Justus G., Vitsand	437	Brunnberg, K. G., Persberg	254
Bjurgård, P., Fastnäs	56	Brunzell, Nils, Charlottenberg	377
Björk, Erik Bernhard, Fogdhyttan	256	Brydolf, Erik, Kristinehamn	178
Björkblom, Harald, Sunne	417	Brydolf, Märtha, Kristinehamn	193
Björkebaum, E., Svanskog	344	Bryntesson, Alfred, Mangskog	399
Björkgren, Osear, Karlskoga	475	Brynteson, John, Svanskog	344
Björkhagen, Wenzel, Hanumarö	288	Bråberg, Carl, Karlstad	52
Björklund, E. J., Kristinehamn	272	Brååt, Isac, Kristinehamn	194
Björklund, Emil, Sunne	413	Brämberg, Linus, Kristinehamn	117
Björklund, Gotthard, Torsby	69	Bränholm, Anton, Finnskoga- Höljes	106, 446
Björkman, Erik, Karlstad	127	Burman, Emil, Kristinehamn	192
Björkman, Gustaf, Sunne	412	Bystedt, A. J., Karud	341
Björkman, Nils, Karlstad	53, 131		
Björkstam, H., Karlstad	137		
Björkling, Carl, Högerud	23, 33, 352		

Bystedt, Hjalmar, Karlstad	130	Dahlgren, Wald., Arvika	82
Bågenholm, G., Karlstad	159	Dahlin, C. G., Karlstad	162
Bäck, G. M. Arvika	396	Dahlin, Esaias, Storfors	260
Bäcklund, A., Holmedal	368	Dahlin, Ignatius, Karlskoga	476
Bäcklund, Amon, Filipstad	217	Dahlman, Axel, Karlstad	140
Bäckman, Wilhelm, Karlstad	161	Dahlman, Elle, Deje	105
Bäckström, C. P., Långserud	345	Dahlqvist, Gunnar, Hagfors	99
Bäckström, Eskil, Ambjörby	448	Dahlström, Jöns, Långav	40, 448
Börjeson, Axel, Skillingsfors	378	Dalén, J. E. J., Karlstad	151
Börjeson, Carl, Säffle	335	Dalgren, Lars, Karlstad	42, 137
Börjeson, Einar, Munkfors	462	Danielsson, A. G., Långserud	345
Börjeson, John, Karlstad	140	Danielson, Aron, Råmen	111, 250
Börjeson, Karl, Östmark	436	Danielsson, Carl, Fogdhyttan	256
Bövning, Kaj E., Kristinehamn	117	Danielsson, Carl, Värmskog	349
Cappelen, Fredrik, Edsvalla	312	Danielsson, Carl August, Storfors 100, 262	
Carlborg, C. O., Storfors	263	Danielsson, Dan., Filipstad	210
Carlegård, Hugo, Karlstad	158	Danielsson, Erik, Kristinehamn	69
Carling, Johan, Karlstad	291	Danielsson, Frits, Lundsbergs skola 264	
Carlqvist, Hjalmar, Bofors	480	Danielsson, Jonas Fredrik, Ny	327
Carlson, Albert, Norra Fjölle	350	Danielsson, J. V., Filipstad	214
Carlsson, Albert, Geijersholm	456	Danielsson, Nils, Karlanda	374
Carlsson, Arvid, Blomskog	364	Danielsson, Olof, Bograngen	443
Carlsson, Birger, Filipstad	207	Danielsson, Rob., Årjäng	362
Carlsson, Carl, Segerstad	314	Daun, Frithiof, Kristinehamn	189
Carlsson, C. J., Grums	316	Delin, Lars Vilhelm, Kila	343
Carlsson, C. M., Sunne	413	Diedrichs, Axel, Uddeholm	92
Carlsson, C. O., Kristinehamn	194	Dyster-Aas, H., Säffle	107
Carlsson, Edvin, Kristinehamn	195	Edén, L. M., Övre Ullerud	301
Carlsson, Erik, Karlstad	161	Edenquist, G., Likenäs	18
Carlsson, Henning, Grums	316	Edgren, Axel, Sunne	421
Carlsson, Joh., Häljebol,	32, 347	Edgren, Bengt, Kil	306
Carlsson, Julius, Karlskoga	475	Edgren, Sigurd, Vägsjöfors	437
Carlsson, N. Fr. N., Kristinehamn	182	Edling, Francis, Årjäng	362
Carlsson, Simon, Filipstad	203	Edqvist, Hans Samuel, Säffle	330
Carlsson, Valdemar, Sunne	37	Edrén, Yngve, Kristinehamn	62
Carlstedt, A. Fr., Kristinehamn	183	Egnell, Albert, Karlstad	162
Carlstedt, Axel, Kristinehamn	191	Ekberg, Albin, Storfors	60
Carlstedt, Hugo, Säffle	332	Ekblom, Axel, Arvika	226
Carlstedt, Joh:s, Kristinehamn	273	Ekblom, H. R., Finnmossen	252
Carlström, Nils, Värml:s Björneborg 62		Ekblom, Ola, Sunne	421
Cederberg, Johan, Sunne	413	Ekblom, Sven Johan, Råda	453
Christoffersen, Christoffer, Edsvalla 312		Ekelund, Theofil, Torsby	428
Christoffersson, C. J., Sundby	367	Eklund, J. A., Karlstad	41
Christoffersson, Göran, Filipstad	206	Ekman, Hjalmar, Torsby	431
Chöler, Ragnar, Ö. Ämtervik	410	Ekman, J. G., Kila	343
Christenson, Hans, Karlstad	43	Ekstam, Alfred, Mangskog	400
Christiansen, E., Karlstad	161	Ekström, Carl, Värml:s Björneborg	270
Clarholm, Per, Karlstad	26, 73, 125	Ekström, Charlie, Torsby	431
Collæus, K., Bograngen	443	Ekström, Karl, Arvika	230
Collberg, Knut, Holmedals-Bergerud 368		Ekwall, Konrad, Stöllet	451
Collvin, Albin, Kristinehamn	191	Elam, Gunnar, Karlstad	73, 145
Crona, Brita, Arvika	230	Elander, Nils, Filipstad	213
Crispin, Carl, Karlstad	127	Elffors, Ivar, Väse	277
Cylvén, Arvid, Årjäng	17	Elgeskog, Justus, Karlskoga	473
Dafgård, Tor, Karlstad	151	Elgh, Adolf, Karlstad	50
Dahl, Georg, Filipstad	20, 27, 216	Eliäson, Efraim, Karlstad	158
Dahlberg, Hans, Karlskoga	484	Eliasson, Per, Karlstad	162
Dahlgren, B. E., Persberg	253	Ellwén, Arvid, Karlstad	124
		Elmér, Hjalmar, Molkom	463

Elowson, Julius, Sulvik	395	Falk, E. V., Eskilsäter	340
Emilsson, Gustaf, Deje	301	Falk, Filip, Karlstad	89
Emrich, Oscar, Östervallskog	372	Falk, Gustaf Wenzel, Arvika	231
Eneberg, Robert A:son, Karlstad	69	Falk, Karl Ad., Karlstad	162
Eneström, O., Karlskoga	469	Falkenberg, Henrik, Värmlands-Säby	271
Enfors, Arthur, Degerfors	482	Feldt, Frans, Karlstad	150
Engelbretksson, Måns, Bogen	390	Ferm, E. D., Skåre	295
Englesson, Elov, Kristinehamn	116	Fernström, John, Älvsbacka	462
Engström, E. A., Blomskog	364	Fielding, Daffin, Arvika	111
Engström, Einar, Norrköping	42, 136	Finsson, Johannes, Bograngen	444
Engström, Ernst, Karlstad	133	Finsson, John, Ekshärad	452
Envall, J. G., Säffle	336	Fjästad, Amelie, Arvika	397
Eriasson, Axel, Kristinehamn	177	Fjästad, Anna, Arvika	398
Ericson, C. G., Arvika	239	Fjästad, Gustaf Adolf Kristensen, Arvika	232
Ericson, Eric, Bofors	472	Fjästad, Kerstin Maria (Maja), Arvika	232
Ericsson, Eric, Granbergsdal	475	Flodén, Arvid, Kristinehamn	188
Ericson, Erik Edvard, Torsby	428	Flodén, Maria, Arvika	230
Ericsson, Frans, Väse	277	Flodén, O. Simon, Arvika	239
Ericsson, Hjalmar, Kristinehamn	186	Florath, Ruben, Säffle	333
Ericsson, Nils, Karlstad	295	Fogelmark, Karl L. S., Sillerud	359
Eriksson, Agaton, Kil	58	Folke, Ivan, Hagfors	51
Eriksson, A. L., Filipstad	205	Fornander, Nils P., Geijersholm	102, 456
Eriksson, Alfred, Lennartsfors	366	Forsbeck, Ivar, Filipstad	70
Eriksson, C. O., Kil	15	Forsberg, C. E., Karlstad	152
Eriksson, Efraim, Lysvik	426	Forsberg, Ernst, Uddeholm	93, 458
Eriksson, E. G., Värml.-bro 24, 33, 77, 325		Forsberg, Karl, Uddeholm	92
Eriksson, Erik, Sunne	417	Forsberg, Petrus, Kristinehamn	193
Eriksson, Erik Abr., Molkom	464	Forsbäck, Edv., Brattfors 78, 100, 259	
Eriksson, Erik Wilh., Säffle	108	Forsgren, Ernst, Karlstad	163
Eriksson, F. E., Kila	343	Forssell, Albin, Karlstad	157
Eriksson, Fritiof, Karlanda	35, 374	Franke, C. J., Värml:s Björneborg	271
Eriksson, Gustaf, Arvika	225	Franke, Erik Herman, Lesjöfors	250
Eriksson, Gustaf, Uddeholm	460	Frankel, Daniel, Filipstad	205
Eriksson, Henrik, Vitsand	442	Fredell, Karl, Degerfors	482
Eriksson, Hilding, Hagfors	19	Fredell, Ricard, Värmskog	350
Eriksson, Hjalmar, Molkom	462	Fredén, Filip, Munkfors	99
Eriksson, J. A., Lysvik	426	Fredén, Gustaf, Kil	305
Eriksson, Johan, Sundby	367	Fredén, K. A., Kroppa	260
Eriksson, Johan Paulus, Kristine- hamn	83	Fredén, Sven, Ö. Ullerud	301
Eriksson, Johannes, Stockholm	441	Fredga, Carl, Filipstad	74, 211
Eriksson, Karl, Bofors	481	Fredriksson, Fredrik, Kila	342
Eriksson, Karl, Kristinehamn	180	Freidenfelt, Teodor, Karlstad	72
Eriksson, Karl, Rudskoga	266	Friedemann, Felix, Bofors	481
Eriksson, Karl L., Karlstad	145	Fries, Gunnar, Karlstad	80
Eriksson, Karl Wilhelm, Deje	299	Friman, Olof, V. Ämtervik	407
Eriksson, Lars, Lysvik	427	Frisell, Axel, Värml:s Nysäter	346
Eriksson, Oscar Leander, Munkfors	32	Fristedt, Conrad, Karlstad	140
Eriksson, Otto, Fänsbol	38, 431	Frosterud, L. J. C:son, Skåre	22, 30
Eriksson, P. A., Östmark	436	Fryk, J. P., Sunne	414
Eriksson, Petrus, Östervallskog	372	Frykberg, Gustaf, Långserud	345
Eriksson, T. E., Värml:s Nysäter	347	Frykholm, Adolf, Torsby	429
Eriksson, Valfrid, Vägsjöfors	21, 77, 436	Frykholm, J. A., Kristinehamn	195
Eriksson, Viktor, Daglösen	256	Fryksenius, S. J., Högboda	403
Ernstson, Ernst, Kil	306	Fröding, Ragnar, Karlstad	52
Ernstson, Gustaf, Kil	306	Furuskog, Jalmar, Filipstad	209
Eskelund, Carl, Svanskog	344	Gardell, Albert, Karlstad	141
Esping, Carl, Grums	317	Gardell, Torsten, Skönnerud	57
Esping, Oscar, Grums	317	Gauffin, Einar, Lundsbergs skola	264
Essén, Harald, Filipstad	65		

Gawell, P. V., Karlstad	65	Hanes, Alfred, Karlstad	163
Gebbers, Ernst, Liljendal	113	Hanngren, Martin, Karlstad	45
Gedda, Erik, Karlstad	53, 145	Hanson, Gunnar, Karlstad	114
Geijer, Christian August, Skoghall ..	97	Hanson, HERNFRID, Norra Fjölö	351
Geijer, Erik, Lindfors	102	Hardner, Ragnar, Karlstad	61
Geijer, Herman, Karlstad	163	Hartwig, Axel, Kristinehamn	118
af Geijerstam, Sven, Karlstad	153	Hasselgren, John Th., Säffle	334
Gelin, Edvard, Karlstad	144	Hector, Olof, Gunnarskog	391
Genander, O. W., Karlstad	135	Hedberg, Martin, Karlstad	79
German, Johan, Skoghall	292	Heden, Hjalmar, Molkom	82
Gillgren, B., Norra Fjölö	350	Hedenskog, A. G., Arvika	239
Gillgren, John Konstantin, Nyland	464	Hedin, Nathan, Sunne	412
Godenius, Ralph, Karlskoga	473	Hedner, Olof Johan, Millesvik	339
Grahn, Carl, Säffle	335	Hedqvist, Hj., Väse	277
Gralén, Josef S., Karlskoga	472	Hedré, Gustaf, Hagfors	458
Granqvist, O. H., Karlstad	156	Hedström, Sven, Borgviks Bruk 113,	318
Granvik, Gust. D., Kristinehamn ..	186	Hellberg, Gerda, Karlstad	132
Grill, Gerda, Värml:s Eda	388	Hellberg, Gustaf, Karlstad	116
Grundel, K. A., Kristinehamn	193	Hellberg, Mauritz, Karlstad ..	25, 157
Grönkvist, Karl, Hynboholm	296	Hellbom, Anton, Värml:s Säby	271
Grötting, Olav, Torsby	112, 432	Hellborg, Fritiof, Borgviks Bruk ..	318
Gudmundsson, Bror Gustaf, Kristi- nehamn	188	Hellgren, Otto, Filipstad	210
Guldbrandsson, Olof, Charlottenberg	385	Hellgren, W., Skoghall	97
Gunnarson, K. Ludvig, Sunne	421	Helling, Oscar, Kristinehamn	184
Gunnelius, Alfred, Sunne	412	Hellström, D. A., Nor	314
Gustafsson, Erik, Karlanda	374	Hellström, Emrick, Deje	104
Gustafson, G. A., Karlstad	143	Hemken, Nils, Filipstad	209
Gustafsson, Gustaf, Karlanda	375	Hemmingson, Gustaf, Karlstad	163
Gustafsson, Hjalmar, Molkom	463	Hennig, B. Th., Karlstad	71
Gustafsson, Vilhelm, Väse	276	Henriksson, A. F., Filipstad	218
Gustaver, Bror A. G., Karlstad	142	Henrikson, C. W. A., Karlstad	88
Gyberg, Axel, Filipstad	203	Henriksson, Emil, Nyskoga	441
Gyllenskepp, Uno, Arvika	232	Henriksson, Jonte, Finnmossen ...	252
Gylner, Hilding, Sunne	422	Henriksson, Karl Edvard, Olsäter ..	302
Gätje, W. A., Karud	341	Henriksson, K. E., Finnskoga- Höljes	446
Göthberg, A. H., Munkfors	304	Herin, Evald, Karlstad	45
Göthberg, Karl, Munkfors	303	Herin, Harald, Karlstad	47
Göthe, Albert, Stöpfung	414	Herlenius, August, Uddeholm	91
Göthlin, Frans, Kristinehamn	190	Herlin, Clas, Bofors	480
Göthner, Gunnar, Karlstad	155	Herlin, O. J., Skoghall	288
		Hermansson, Gunnar, Västanberg ..	101
Hærner, E. Ludv., Nykroppa	260	Hessle, Nils, Bofors	478
Hagberg, J. R., Arvika	239	Hjelmqvist, J. F., Karlskoga	471
Haglund, Gustaf, Ö. Ämtervik	410	Hjelmström, Hjalmar, Säffle	66
Hagstedt, Carl, Sunne	418	von Hofsten, Sven Eson, Bofors ..	478
Hallberg, Per, Charlottenberg	59	Holm, Hans Th., Bofors	478
Hallén, Harald, Arvika	227	Holm, O. H., Karlstad	133
Hallgren, C. B., Torsby	432	Holmberg, Karl, Karlstad	11
Hallgren, Ernst, Karlstad	150	Holmberg, K. J., Karlstad	151
Hallin, Petrus, Skoghall	288	Holmberg, Olof, Munkfors	95
Hallström, R. S. A., Karlstad	139	Holmberg, Rudolf, Karlskoga	471
Halvarson, Jonas, Stöllet	38	Holmén, C. F., Arvika	240
Halvarsson, Karl A., Bograngen ..	444	Holmgren, Carl, Karlskoga	470
Halvorsen, Konrad, Sunne	14, 414	Holmgren, J. E., Torsby	68
Hammar, Victor, Bofors	479	Holmquist, D. O., Sunne	422
Hammarberg, Viktor, Karlstad	136	Holmquist, Ivar, Arvika	67
Hammargren, Gustaf, Bofors	479	Holmström, Lars, Arvika	240
Hammarström, Rudolf, V. Ämtervik	408	Hult, J. W., Sunne	420
		Hultgren, G. M., Stöllet	450

- Hultman, Holter, Karlstad 147
 Husberg, Karl, Karlstad 54
 Huss, Reinhold, Karlstad 149
 Huzell, August, Karlstad 164
 Hwasser, A. T., Lesjöfors 249
 Hübennette, Gustaf Bernhard, Udde-
 holm 459
 Håkansson, Adolf Leander, Sunne 422
 Håkansson, Fredrik, Kristinehamn . 191
 Håkansson, J. A., Karlstad 125
 Hård af Segerstad, Fredrik, Karl-
 stad 138
 Hård af Segerstad, J. A., Råda . . . 459
 Häggström, C. E., Lungsund 263
 Högberg, J. Richard, Molkom 83
 Högberg, Olof, Kristinehamn 187
 Högdahl, E., Karlstad 66
 Högström, Arvid Theodor, Karlstad 146
 Hörberg, G., Väse 278

 Ideberg, Tore, Säffle 333
 Iderström, Aug., Fagerås 309
 Ingeström, Åke, Nor . . 21, 31, 76, 82, 313
 Insulander, Gustaf, Karlskoga 474
 Isaacsson, August, Karlstad 141
 Isaksson, Axel, Filipstad 13
 Ivarsson, G. A., Arvika 27, 238

 Jacobson, Lars Gustaf, Geijersdal . . 278
 Jakobsson, Claes Joel, Karlstad . . . 133
 Jakobsson, J. E., Säffle 336
 Jansson, Alfr., Degerfors 483
 Jansson, Arvid, Kristinehamn 27, 195
 Jansson, Axel Engelbrekt, Arvika . . 240
 Jansson, Carl, Daglösen 22, 28, 253
 Jansson, Christian, Molkom 464
 Janson, Georg, Karlstad 164
 Jansson, Gustaf, Munkfors 95
 Jansson, Gustaf, Skoghäll 98
 Jansson, Gustaf, Säffle 33, 329
 Jansson, Joh. Adolf, Norra Fjölle . . . 351
 Janson, Joh. Aug., Arvika 236
 Janson, K. A., Arvika 236
 Jansson, Karl, Kristinehamn 195
 Jansson, K. W., Skattkärr 280
 Jansson, Lars, Töcksfors 370
 Jansson, Walfrid, Säffle 330
 Jensen, N. Chr., Karlstad 272
 Jensen, Olaf, Karlstad 164
 Johansson, Abel, Segmon 321
 Johansson, Alfred, Kristinehamn . . 196
 Johansson, Alfred, Sillerud 359
 Johansson, Anders, Edane 402
 Johansson, Anders, Kristinehamn . . 118
 Johansson, Anders Fr., Kristinehamn 196
 Johansson, Anders S., Kristinehamn 182
 Johansson, Axel, Huggenäs 328
 Johansson, Axel, Långav 55, 449
 Johansson, Axel Alfred, Ny 327
 Johansson, Axel E., Värmlandsbro . . 326

 Johansson, Axel F., Säffle 332
 Johansson, Bertil, Borgviks Bruk . . 319
 Johansson, Carl, Väse 278
 Johansson, C. J., Säffle 336
 Johansson, David R., Säffle 336
 Johansson, Elof, Kristinehamn 118
 Johansson, Emil, Molkom 464
 Johansson, Emil, Skattkärr 281
 Johansson, Enoch, Ölserud 338
 Johansson, Erland, Karlstad 164
 Johansson, Frans, Kristinehamn . . . 179
 Johansson, Fritz, Arvika 235
 Johansson, G. A., Kristinehamn 273
 Johansson, G. A., Munkfors 95
 Johanson, Gunnar, Arvika 233
 Johansson, Gust., Karlstad 124
 Johansson, Gustaf, Kil 307
 Johansson, Henning, Värmls Säby . . 269
 Johansson, Herman, Värmlandsbro . . 325
 Johansson, Herman J., Gunnarskog 391
 Johansson, J. E., Segmon 320
 Johansson, Johan, Lungsund 265
 Johansson, Johan, Väse 276
 Johansson, Johan Aug., Karud 342
 Johansson, Johannes, Bogen 390
 Johansson, J. V., Brattforshyttan . . 259
 Johansson, Karl Johan, Kristine-
 hamn 29, 269
 Johansson, Karl O., Kila 342
 Johansson, N. E., Gräsmark 425
 Johansson, Nils, Karlanda 373
 Johansson, Paul, Arvika 35, 397
 Johansson, Petrus, Edsvalla 313
 Johansson, Rudolf, Filipstad 256
 Johansson, Valfrid, V. Ämtervik 407
 Johnson, Anders, Arvika 240
 Johnson, Johan, Filipstad 257
 Johnson, Lydius, Ekshärad 452
 Johnson, Nils Gustaf, Charlottenberg 17
 Johnson, Sven Emil, Lysvik 427
 Jonasson, Enoch, Säffle 331
 Jonsson, A. G., Kristinehamn 196
 Jonsson, Axel, Høje 458
 Jonsson, Göran, Värmls Brattfors 258
 Jonsson, Johan, Deje 299
 Jonsson, Johan, Glava 354
 Jonsson, Jon, Långav 447
 Jonsson, Karl, Nykroppa 261
 Jonsson, Karl Gustaf, Kristinehamn 81
 Jonsson, N. Aug., Sunne 414
 Jonsson, Oskar, Skäre 296
 Jonsson, Victor, Torsby 432
 Josefsson, Carl, Filipstad 218
 Juhlin, Axel, Nyskoga 441
 Juhlin, Bertil, Säby 58
 Juhlin, Fredrik, Ransäter 78, 304
 Julin, Erik, Häljebol 57
 Jullander, Elof, Bofors 481
 Jungblom, Magnus R., Filipstad 206
 Juvél, N. V., Geijersholm 456

Jönsson, Anders, Långav	447	Landorf, Viktor, Kristinehamn	184
Jönsson, Jon, Lekvattnet.....	434	Larsson, Alfr., Högboða	403
Kahn, N., Sunne	422	Larsson, Alfred, Ölme	274
Kaijser, Carl, Rejmyra	51	Larsson, Anders, Ö. Malsjö.....	317
Kaldén, B. J., Värml:s Säby.....	269	Larsson, Aug., Vitsand.....	437
Kallenberg, Gustaf, Skönnerud	377	Larson, August, Säffle	337
Kallin, Hilding, Ludvika	74	Larsson, Axel, Skåre.....	293
Kalling, Sven, Hagfors	93	Larsson, Ax. L., Ottebol	111
Karlberg, Artur, Värml:s Björneborg	270	Larson, Bror, Karlstad.....	53, 81
Karlberg, Johan, Sillerud.....	360	Larsson, David, Filipstad	218
Karlsson, Albert, Beted	376	Larsson, David, Karlstad	147
Karlsson, Axel, Växnäs, Karlstad ..	291	Larsson, E. H., Kristinehamn.....	269
Karlsson, Georg, Hammarö	288	Larsson, E. J., Sunnemo.....	461
Karlsson, Gunnar, Karlstad.....	50	Larsson, F. H., Filipstad.....	81
Karlsson, Gustaf, Häljebol	348	Larsson, Frithof, Råmen.....	29
Karlsson, H. E., Arvika	63	Larsson, Fritz, Skoghall	289
Karlsson, K. G., Glava	354	Larsson, G., Skattkärr.....	280
Karlsson, Klas, Älvsjöhyttan	251	Larsson, Gustaf, Arvika	231
Karlsson, Nils, Karlanda	375	Larsson, Gustaf, Hynboholm	296
Karlsson, O. W., Karlstad	165	Larsson, Herman, Filipstad.....	218
Karlsson, P. J., Karlskoga	476	Larsson, Håkan, Stöllet	450
Kihlgren, Carl, Arvika	237	Larson, J. A., Millesvik	340
Kihlgren, G., Arvika.....	228	Larsson, Jan, Gravel	451
Kihlgren, Wilhelm, Östmark	435	Larsson, J. E., Ölme	275
Killander, Lennart, Karlstad	87	Larsson, Johan, Ölme	274
Kilstedt, A. Fr., Ölme	274	Larsson, Johan August, Karlstad ..	291
Kjell, Ad. Fr., Deje	64	Larsson, Jonas, Gräsmark	38, 424
Kjellander, Gustaf Axel, Karlstad ..	165	Larsson, Karl, Bjurtjärn	184
Kjellberg, Ernst A., Valåsen	470	Larsson, K. P., Karlstad.....	292
Kjellberg, Wilhelm, Långserud	345	Larsson, Lars, Ölme.....	274
Kjellén, V., Ekshärad	453	Larsson, Lars Albin, Kristinehamn..	197
Kjellgren, Eric, Arvika	229	Larsson, Lars F., Klaråsen	445
Kjellgren, Nils, Råda	64	Larsson, L. J., Väse	279
Kjellgren, Sten, Skoghall	98	Larsson, Ludvig, Forshaga	294
Kjellgren, Torsten, Karlstad	54	Larsson, Olars Lars, Adolfsfors..	78, 383
Kjerrud, E. J., Bogen	390	Larsson, Pontus, Karlskoga.....	470
Klinte, Åke, Karlstad	148	Larsson, Rudolf, Forshaga	293
von Knorring, L. J., Kristinehamn..	43	Larsson, Vitalis, Olsäter	301
Kolthoff, Carl, Uddeholm.....	461	Laurell, Hans, Kristinehamn	188
Kristofferson, C. O., Högboða	404	Laurell, Loyd, Karlstad	148
Krook, Ludvig, Ekshärad.....	452	Leijonhufvud, G., Karlstad.....	45
Kull, Nils, Skillingsfors.....	379	Leijonhufvud, Sigrid, Karlstad	132
Kullander, Carl Rudolf, Borgviks Bruk	318	Le Moine, Osborne, Borgviks Bruk..	319
Kullin, Cornelius, Märbacka.....	434	Lenander, Hilding, Karlskoga.....	472
Källén, J. A., Degerfors	482	Lennartson, Lennart, Ulvsby	282
Källmark, F., Torsby	74, 430	Levien, Georg, Karlstad	147
Kassel, Levi, Filipstad.....	204	Libert, Birger, Filipstad	253
Labatt, Arvid, Arvika	75	Lidberg, Carl, Karlstad	123
Lager, Wilhelm, Segmon	321	Lidén, E. E., Lundbergs skola	265
Lagerblad, E. A., Kristinehamn....	187	Lidman, Valfrid, Filipstad	206
Lagerlöf, Karl Daniel, Värml:s Bratt- fors	208	Lidström, Anders, Värml:s Björne- borg.....	15, 271
Lagerlöf, Magnus, Sunnemo	460	Liedholm, Carl, Filipstad.....	212
Lagerlöf, Selma, Märbacka, Sunne..	411	Liljeberg, K. G., Karlstad	131
Lagerstedt, Ivar, Arvika	231	Lilliehöök, J. W:son, Säffle.....	337
Landin, A., Åtorp.....	267	Lillienau, Gösta, Värmlandsbro	326
Landin, Karl, Kristinehamn	196	Lind, Gustaf Hadar, Kristinehamn	117
		Lindahl, Nils, Karlstad	137
		Lindberg, Johannes, Skoghall.....	287
		Lindberg, Oskar, Filipstad	219

Lindblad, P. H., Arvika	229	Lycken, Gustav, Kil	63
Lindblom, E. J., Arvika	241	Lyckström, Alfred, Nykroppa	261
Lindell, E. J., Sundby	367	Löfberg, Anders, Karlstad	131
Lindell, Harald, Karlstad	12	Löfberg, Josef, Filipstad	165
Lindén, Anders Andersson, Värmls Nysäter	348	Löfblad, C. W., Ämotsfors	387
Lindén, Gustaf, Arvika	223	Löfdal, Edgar, Storfors	14
Linder, Emil, Hammarö	287	Löfgren, Carl Gustaf, Karlstad	46
Linder, Gustaf, Nor	313	Löfgren, Julius, Ölserud	338
Linder, Karl J., Mangskog	399	Löfström, O. A., Filipstad	212
Lindergren, Albert, Sunne	420	Löfvendahl, Hillevi Maria, Kristine- hamn	75
Lindgren, Alfred, Töcksfors	371	Löfvenhohn, Gustaf H., Sunne 18, 432	
Lindgren, H., Säffle	108	Lögdberg, L. E., Lundsbergs skola ..	263
Lindgren, K. G., Lysvik	426	Löwenhielm, Carl Fredrik, Deje 105, 299	
Lindgren, Oscar, Säffle	77, 109	Lööf, A. G., Arvika	241
Lindh, August, Karlstad	26		
Lindh, Carl, Sunne	18	Mæchel, John, Karlstad	152
Lindh, N. Fr., Karlstad	127	Magnusson, Hj., Hammarö	289
Lindhé, Urban, Valåsen	473	Magnusson, Johan, Ö. Ullerud	302
Lindholm, Johannes, Karlskoga	471	Magnusson, Karl Elof, Ö. Ämtervik	410
Lindholm, K. J., Karlstad	123	Magnusson, Nils, Beted	376
Lindkvist, H. V., Charlottenberg ..	386	Malm, Sven, Karlstad	115
Lindman, Kristian, Gammelkroppa	262	Malmberg, Sixten, Kristinehamn ..	177
Lindmark, Johan, Karlstad	144	Malmborg, Ivar J:son, Lundsbergs skola	264
Lindow, Erik, Lekvattnet	434	Malmeström, Elis, Hagfors	457
Lindsjö, Paul, Slottsbron	320	Malmgren, Folke, Karlanda	373
Lindskoog, Axel, Kristinehamn	197	Malmgren, Hilding, Frykerud	308
Lindstedt, Simon, Långserud	346	Malmros, Carl, Stocksund	49
Lindström, Einar, Kristinehamn ..	197	Manby, Adolf, Karlstad	16
Lindström, Erik Gustaf, Karlskoga	474	Martien, K. E. A., Kristinehamn ..	189
Lindvall, O. E., Huggenäs	328	Martin, Ludvig, Karlstad	153
Linhult, Gösta, Värml. Nysäter ...	63	Martinson, Olof, Värmls Brattfors ..	258
Ljung, Emmy, Sunne	419	Mathsson, Oscar Joel, Kristinehamn	186
Ljung, Wiktor, Filipstad	219	Mattsson, A. P., Värmlandsbro	326
Ljunggren, Hjalmar, Likenäs	100	Mattsson, August, Råmen	250
Ljunggren, Krister, Uddeholm	101	Mattsson, Henrik, Nyskoga	442
Ljungqvist, Arvid, Edsvalla	311	Mattsson, Josef, Skönerud	377
Ljungwall, J. W., Hagfors	94	Mattsson, Ludvig, Arvika	232
Lodin, Lars Aug., Filipstad	216	Mattsson, Olof, Bograngen	444
Lokander, Oscar, Kristinehamn ..	26, 178	Mattsson, O. M., Ö. Ullerud	302
Lovén, Alfred, Hagfors	93	Medberg, A. Persberg	257
Lovén, Fredrik, Karlstad	80	Melén, Ludvig, Torsby	430
Lovén, Gustaf, Karlstad	127	Melin, Bror, Säffle	334
Lund, K. A., Kristinehamn	182	Mellkvist, Carl, Dalskog	314
Lundberg, Hilding, Filipstad	219	Mellqvist, Olov, Torsby	429
Lundberg, Oscar, Bofors	479	Mihnos, Erik Gustaf, Kil	307
Lundblad, Erik, Karlstad	123	Moberg, Claes Arvid, Karlstad	71
Lundblad, Frithiof, Filipstad	220	Moberg, Gustaf, Kil	305
Lundeberg, A. K., Filipstad	215	Moberg, Wilhelm, Degerfors	483
Lundén, Ernst, Kristinehamn	272	Mogård, Bertil, Karlskoga	469
Lundén, Ernst, Värmls Nysäter ...	349	Mohlin, Carl, Kristinehamn	65
Lundgren, Gustaf, Karlstad	89	Mohn, Fredrik Meltzer, Värmlands- bro	325
Lundgren, Johan, Adolfsfors	383	Molinder, G., Kristinehamn	116, 181
Lundgren, Nils, Geijersholm	102	Mollstedt, A. E., Karlstad	165
Lundholm, Ernst, Karlstad	136	Monsén, B., Karlstad	166
Lundin, M., Älgå	395	Morfeldt, Hans, Eda glasbruk	24
Lundqvist, Carl, Arvika	237	Morin, Einar, Bofors	478
Lundström, Enar, Karlstad	156	Morin, Valdemar, Karlstad	141
Lundström, G. E., Lennartsfors ...	365		
Lunell, R. M., Torsby	56, 430		

- Moring, Ivar, Kristinehamn 185
 Morling, Curt, Karlstad 49
 Morsing, Wilhelm, Karlstad 53, 146
 Mossberg, Albert, Blomskog 34, 365
 Mossberg, Gust., Blomskog 365
 Mossberg, Joh. V., Molkom 39, 465
 von Mühlensfels, G., Filipstad 215
 Myhrman, Axel, Filipstad 220
 Myrén, Carl, Ölme 275
 Myrén, J. E., Vålberg 311
 Myrin, Albert, Ambjörby 449
 Möller, Aksel, Slottsbron 110
 Möller, Carl E., Kristinehamn 178
 Möller, Carl Emil, Filipstad 213
 Möllerberg, Hjalmar, Karlstad 150
 Mörtstedt, Sten, Kristinehamn 179

 Nedergård, Olof H., Bograngen 443
 Nelson, Albert, Karlstad 124
 Nelson, Oscar, Adolfsfors 383
 Nerander, G. A., Arvika 17
 Nerman, Hjalmar, Karlstad 166
 Nerman, Åke, Karlstad 166
 Nilæus, E., Värml:s Nysäter 346
 Nilman, Gustaf, Gåsbornshyttan .. 251
 Nilson, A. Bernh., Karlslund, Kil.. 307
 Nilsson, Adolf, Säffle 108
 Nilsson, Albert, Kalhyttan, Filipstad 254
 Nilsson, Albert, Åmotfors 389
 Nilsson, Alfred, Ö. Åmtervik 411
 Nilsson, Anders, Charlottenberg... 386
 Nilsson, Anders, Gunnarskog 392
 Nilsson, Anders, Karlanda 375
 Nilsson, Anders, Värml:s Nysäter .. 348
 Nilsson, Anders, Värmskog 349
 Nilsson, Anders Gustaf, Karud 341
 Nilsson, Aug., Kristinehamn 273
 Nilsson, August, Östervallskog 372
 Nilsson, Axel, Kristinehamn 183
 Nilsson, Axel, Sunne 423
 Nilsson, Bernhard Einar, Karlstad.. 72
 Nilsson, C. J., Säldebråten 309
 Nilsson, E. B., Karlstad 87
 Nilsson, E. J., Finnskoga-Höljes .. 446
 Nilsson, E. J., Torsby 429
 Nilsson, Fredrik V., Sunne 64
 Nilsson, G. M., Kristinehamn 181
 Nilsson, Hanna, Sunne 423
 Nilsson, Hans-Olof, Sunne 416
 Nilsson, Herman, Åmotfors 393
 Nilsson, Hugo, Karlstad 166
 Nilsson, Ida, V. Åmtervik 408
 Nilsson, Joh., Frykerud 308
 Nilsson, Johan Einar, Ölserud 339
 Nilsson, Johan Viktor, Ölserud... .. 339
 Nilsson, Johannes, Värml:s Nysäter 346
 Nilsson, Karl E., Fagerås 309
 Nilsson, Karl Johan, Värmskog 33
 Nilsson, K. J., Värmskog 349
 Nilsson, K. W., Deje 299

 Nilsson, Lennart, Dottevik, Arvika 36
 Nilsson, N. A., Mangskog 400
 Nilsson, Nils, Adolfsfors 383
 Nilsson, Nils, Brunskog 401
 Nilsson, Nils, Charlottenberg .. 35, 386
 Nilsson, Nils, Lindfors 465
 Nilson, Nils, Värml:s Nysäter 348
 Nilsson, N. J., Likenäs 64
 Nilsson, Olaus, Upsalstjärn 368
 Nilsson, Olof, Edane 402
 Nilsson, Olof W., Karlstad 167
 Nilsson, Oscar, Torsby 429
 Nilsson, Per Magnus, Karlanda 373
 Nilsson, Petrus, Geijersholm 455
 Nilsson, Torsten, Karlstad 44
 Nilsson, William, Karlstad 72
 Nisser, Ernst, Ulvsby 283
 Nobel, Alf, Forshaga 103
 Norborg, Erik, Nykroppa 260
 Norborg, Karl, Borgviks Bruk 318
 Norbäck, Alf, Långav 447
 Norbäck, Joh., Ekshärad 453
 Nordell, Axel, Filipstad 14
 Nordenfelt, Elis, Kristinehamn 177
 Nordenfelt, Henrik, Värml:s Björne-
 borg 270
 Nordensvan, Carl, Karlstad 47
 Norder, Daniel, Borgviks Bruk 319
 Nordin, David, Sillerud 360
 Nordin, Oscar R., Huggenäas 328
 Nordlander, Karl Gustaf, Filipstad 204
 Nordling, C., Kil 305
 Nordling, Olof, Högboda 404
 Nordlund, O., Gräsmark 425
 Nordlund, Otto, Karlstad 134
 Nordman, Magnus, Karlstad 55
 Nordmarker, J. A., Munkfors.. 39, 457
 Nordqvist, Elias, Munkfors 304
 Nordqvist, Karl Hjalmar, Filip-
 stad 71, 205
 Nordqvist, Karl-Oskar, Kil 307
 Nordqvist, K. J., Övre Ullerud 302
 Nordström, Bernhard, Filipstad... 216
 Nordström, J. G., Säffle 337
 Nordvall, Fredrik, N. Råda 457
 Norelius, Anders, Holmedals-Berge-
 rud 369
 Norelius, Karl Fredrik, Karlskoga.. 474
 Norelius, Nils O:son, Arvika 369
 Norell, Karl Gottfrid, Arvika 235
 Norén, Albin, Filipstad 251
 Noréus, C. F., Säffle 16
 Noréus, Johan, Karlstad 126
 Noréus, Nils, Botilsäter 338
 Norlén, Karl Fr., Glava 353
 Norling, Herman, Lesjöfors.. 22, 30, 249
 Norling, J. A., Säldebråten 310
 Norqvist, F. W., Värml:s Nysäter.. 16
 Norsell, Anders, Karlstad 22, 25
 Norstedt, Anders, Sunne 424

Norstedt, Oskar, Åmål	325	Olsson, B. J., Skillingsfors	379
Norwin, Ragnar, Väse	276	Olsson, Carl, Sunne	37, 415
Nyberg, Gustaf, Deje	300	Olsson, Carl M., Sunne	37
Nyberg, Harald, Kristinehamn	192	Olsson, C. G., Karlstad	168
Nyblad, Charles, Hagfors	93	Olsson, E. II., Gumhöjden	455
Nyborg, Anders, Arvika	398	Olsson, Emil, Glava	355
Nyborg, Gustaf, Grums	315	Olsson, Emil, Karlskoga	476
Nydahl, Isak, Årjäng	57	Olsson, Emil, Ottebol	394
Nygren, Anders, Karlstad	147	Olsson, Emil, Skillingsfors	378
Nygren, A. O., Sunne	418	Olsson, Fritiof, Uddeholm	92
Nygren, Carl W., Skoghall	289	Olsson, Gustaf, Torsby	428
Nygren, Fredrik, Karlstad	167	Olsson, Gustaf Adolf, Holmedal	369
Nygren, Johan Valfrid, Säffle	109	Olsson, Karl Gustaf, Karlstad	41, 136
Nyhén, Adolf, Karlstad	167	Olsson, Konstantin, Nyskoga	441
Nylander, Nils, Kristinehamn	187	Olsson, Gunnar, Ö. Malsjö	60
Nylén, Johan, Sulvik	396	Olson, Ivar, V. Ämtervik	409
Nylén, J. Theodor, Torsby	61	Olsson, Iwar, Karlstad	129
Nylén, Klas, Arvika	57, 229	Olsson, J. Aug., Gräsmark	425
Nyman, Ernfrid, Charlottenberg	388	Olsson, Jon, Bograngen	444
Nyman, Victor, Karlstad	13	Olsson, Jonas, Värmls Brattfors	258
Nyqvist, Carl Otto, Molkom	19	Olson, Julius, Charlottenberg	376
Nyqvist, Joh. B., Töcksfors	371	Olsson, K. E., Ulvsby	282
Nyrén, Sigfrid, Kristinehamn	183	Olsson, K. G., Hammarö	290
Nyrin, Johan, Ulvsby	282	Olsson, K. J., Kristinehamn	198
Nystedt, Erik, Hammarö	290	Olsson, Magnus, Arvika	392
Nyström, C., Kristinehamn	197	Olsson, Mathias, Älgå	395
Nyström, Carl Wilhelm, Karlstad	168	Olsson, Mauritz, Adolfsfors	36, 384
Nyström, Göran, Filipstad	213	Olsson, Nils, Elofsrud	409
Nyström, Karl, Karlstad	167	Olsson, Nils, Sunne	413
Nyström, Oskar, V. Ämtervik	407	Olsson, Nils Magnus, Mölnbacka	300
Nyström, Richard, Karlstad	153	Olsson, O. Aug., Filipstad	220
Närman, Gust., Mangskog	399	Olsson, Oden, Gustafsfors	364
Odelberg, E., Degerfors	483	Olsson, Olof, Adolfsfors	384
Odén, Henry, Karlstad	168	Olsson, Olof, Högboda	403
Ohlsson, Adolf, Sunne	420	Olsson, Olof, V. Ämtervik	409
Ohlsson, Anders, Eda glasbruk	386	Olsson, Olof, Ö. Ämtervik	411
Ohlson, Anton, Arvika	225	Olsson, Olow, Sulvik	396
Ohlson, Folke, Edane	401	Olsson, Oskar, Edsgatan	283
Ohlsson, Fritz, Degerfors	482	Olsson, Per, Arvika	241
Ohlson, Gustaf, Forshaga	294	Olsson, Per, Sörmark	435
Ohlsson, Osk., Sunne	416	Olsson, Rudolf, Hagfors	94
Oldén, K. J., Glava glasbruk	354	Olsson, Simon, V., Arvika	241
Ollson, Anna, Karlstad	168	Omsén, H., Nykroppa	97
Ollson, H. V., Charlottenberg	112	Orström, A. B., Charlottenberg	388
Olsén, Erland Paul, Arvika	238	Osterman, T., Karlstad	154
Olsén, Gottfrid, Arvika	227	Osterman, Wilhelm, Skattkärr	281
Olsen, Thoralf Erling, Forshaga	105	Ostwald, Knut, Vitsand	436
Olsson, A. E., Sundby	367	Otterdahl, Emil F., Bofors	480
Olsson, A. J., Töcksfors	370	Palin, Erik, Skattkärr	280
Olsson, Albin, Frykerud	32, 310	Pallin, K. A., Hagfors	99
Olsson, Albin, Karlstad	141	Palmer, Efraim, Lundsbergs skola	96, 265
Olsson, Anders, Brunnskog	402	Palmér, G., Storfors	261
Olsson, Anders, Gunnarskog	391	Palmgren, August, Arvika	228
Olsson, Arvid, Sunne	420	Palmqvist, J. V., Deje	298
Olsson, Aug., Säffle	337	Palmqvist, Karl, Lesjöfors	28, 250
Olsson, A. W., Svanskog	344	Palmqvist, Wilhelm, Karlstad	169
Olson, Axel R., Karlstad	157	Pedersen, Birger, Segmon	109
Olsson, Axel Th., Nor	312	Pehrson, Erland, Granbergsdal	477
Olsson, B. G., Sköttorp, Väse	276	Pehrsson, Nils, Torsby	433

- Persson, Alfred, Ingmår 415
 Persson, Anders, Åmotfors 394
 Persson, Andreas, Gunnarskog 392
 Persson, Axel, Edsgatan 282
 Persson, Axel, Vägsjöfors 437
 Persson, Daniel, Karlanda 375
 Persson, David, Sunnemo 461
 Persson, Elin, Karlstad 148
 Persson, Gustaf, Adolfsfors 376
 Persson, Gustaf, Älvsbacka 40
 Person, Joh. E., Arvika 398
 Persson, Jon, Ekshärad 454
 Persson, Karl, Arvika 238
 Persson, Nils, Mangskog 36, 399
 Persson, Nils, Rud, Karlstad 292
 Persson, Nils, Torsby 433
 Persson, O. J., Ölme 275
 Persson, Per, Fastnäs 452
 Persson, Per, Sörmark 435
 Peterson, Friden, Karlstad 169
 Peterson, Göran, Kristinehamn 179
 Peterson, Hanna, Karlstad 132
 Peterson, Håkan, Gravol 450
 Peterson, Thure L., Glava 353
 Petterson, Bror, Karlstad 169
 Petterson, Erland, Arvika 238
 Petterson, Johan, Åmotfors 393
 Petterson, Johannes, Kil 31, 306
 Petterson, Ludvig, Bograngen 443
 Petterson, Sven, Lysvik 427
 Petterson, Th., Karlstad 88
 Peterzén, Abel, Årjäng 361
 Peterzon, Anton, Filipstad 203
 Petré, Jacob, Kristinehamn 190
 Pihlström, Anders, Långav 80, 447
 Pollak, Julius, Karlstad 114
 Porrvik, Gunnar, Skoghall 98
 Pramm, Petrus, Karlstad 170
 von Proschwitz, A. M., Årjäng 363
 Pålsson, Svante, Rottneros 415

 Quick, Bertil, Gumhöjden 455

 Ramberg, Albert, Glava glasbruk .. 353
 Ramberg, Amandus, Glava 34
 Ramström, J. H., Hammarö 287
 Ramström, Lars, Sunne 423
 Raning, John, Älgå 395
 Redin, P. A., Grums 16, 315
 Rehn, Ivan, Karlstad 115
 Rehnqvist, N., Lesjöfors 249
 Rendahl, C. W., Karlstad 139
 Renström, Algot, Sunne 18
 Renström, Sven, Holmedal 369
 Renvall, Johan, Arvika 81, 226
 Rhodin, Bertil, Karlstad 50
 Rhodin, Johan, Sysselebäck 449
 Rhodin, Klas, Karlstad 134
 Rhodin, Rickard, Karlstad 123
 Rhöse, C. A., Skillingmark 379

 Ringenson, Karin, Karlstad 138
 Ringström, Ivar, Filipstad 212
 Rogstadius, Wilhelm, Arvika 44, 224
 Ronge, Ivar, Stockholm 49
 Roos, F. M., Stömne 110, 350
 Ros, Carl, Gullspång .. 23, 29, 77, 80, 268
 Ros, Einar, Sölje 112
 Rosell, Anton, Karlstad 12
 Rosensvärd, Carl, Grums 315
 Roth, Anund, Karlstad 54, 79
 Roth, Hjalmar, Karlstad 139
 Rudin, J. A., Finnmossen 252
 Rudström, Alf, Arvika 242
 Rundberg, Alma, Filipstad 209
 Rundqvist, Th., Årjäng 363
 Rune, Albin, Skåre 293
 Rydberg, Alexander, Karlstad 42, 137
 Rydberg, Karl, Arvika 223
 Rydbom, Folke, Kristinehamn 192
 Rydborg, Axel, Karlstad 143
 Ryde, Hans, Karlstad 296
 Rylander, Emil, Torsby 433
 Rylander, Erik, Slottsbron 110
 Rühleker, Eduard, Arvika 235
 Rådberg, Torsten, Forshaga 103

 Sahlin, Bertil, Karlstad 76
 Sahlin, Yngve, Uddeholm 39, 59, 459
 Samuelsson, Georg, Karlstad 11
 Sandberg, Nils, Filipstad 211
 Sandberg, Samuel, Ottebol 111, 396
 Sandborg, G. K. H., Charlottenberg 388
 Sandelin, Ferdinand, Säldebråten .. 310
 Sandén, John, Karlstad 21, 158
 Sandin, Gustav, Forshaga 297
 Sandqvist, Th. G., Glava 60
 Sandström, P. Magn., Älvsbacka 462
 Schenström, August, Stockholm 51
 von Scheven, J. L., Kristinehamn .. 191
 Schjölén, K., Karlskoga 470
 Schlyter, Karl J. D., Göteborg 20
 Schoster, A. G., Ottebol 394
 Schotte, Gösta, Åmotfors 389
 Schröder, Henrik, Arvika 28, 224
 Schullström, Harald, Ö. Åmtervik .. 410
 Schyllander, Nils, Karlstad 47
 Sehymann, Iwan, Nolby 331
 Sellström, Gunnar, Sunne 417
 Setterberg, Erik, Karlstad 90
 Settergren, Ernst, Torsby 431
 Severin, Hugo, Karlstad 55, 128
 Sewerin, Olof, Molkom 463
 Sige, Karl A., Högboda 403
 Sillén, Gustaf, Grums 315
 Sillén, Jakob, Karlskoga 469
 Simberg, Gustaf, Skåre 297
 Sjöberg, Erik, Forshaga 104
 Sjöberg, Erik, Persberg 257
 Sjöberg, Nils L., Töcksfors 59
 Sjöberg, Teofil, Botilsäter 338

- Sjödin, Henning, Karlstad 135
 Sjödin, Osear Frithiof, Kristinehamn 189
 Sjölander, Anders, Sunne 417
 Sjöstedt, Knut, Arvika 69
 Sjöstedt, Sven, Glava 110, 355
 Skattbom, Claes, Arvika 242
 Skeppstedt, Carl, Arvika 226
 Skog, Olof Vollmar, Bogen 390
 Skoglund, Gust., Vålberg 311
 Skoglund, J. A., Värml:s Brattfors.. 258
 Sköld, Gustaf Adolf, Kristinehamn.. 178
 Sohl, Edvin, Torsby 36
 Sohlman, Olof, Vitsand 442
 Spangenberg, John M. L:son,
 Forshaga 104
 Spångberg, August, Charlottenberg.. 24
 Stake, Isak, Lysvik 426
 Stake, Jakob, Arvika 227
 Stagnér, Gustaf, Kristinehamn 185
 Stark, N. J., Molkom 465
 Stawe, Sem L., Karlstad 170
 Steiner, Edvard, Kristinehamn 198
 Stenberg, Helge, Karlstad 14
 Stenborg, Hjalmar, Karlskoga 469
 Stenbäck, Edvard, Mölnbacka 300
 Stenbäck, Jan, Karlstad 143
 Stenius, Elias, Karlstad 11, 125
 Stiernstedt, W. C:son, Deje 60
 Stolpe, Per, Karlstad 142
 Storzjohann, Christian, Säffle .. 107, 331
 Strandberg, A. G., Gullspång 268
 Strandman, Ernst, Karlstad 144
 Stridsberg, Ernst, Karlstad 12
 von Strussenfelt, A., Karlskoga 477
 Strähle, Carl Arvid, Arvika 237
 Strähle, Claes, Karlstad 148
 Strömberg, Gustaf, Karlstad 20, 26
 Sultan, Osear, Säffle 62
 Sundblad, C. E. A., Värml:s Åtorp .. 266
 Sundborg, Fritjof, Segmon 320
 Sundell, Karl Gustaf, Skillingsfors .. 378
 Sundén, Carl, Sunne 419
 Sundén, Karl Fr., Arvika 398
 Sundén, Uno, Arvika 225
 Sundqvist, Elmer, Värmlandsbro .. 327
 Sundqvist, F. E., Deje 30
 Sundqvist, Hjalmar, Hagfors 94
 Svahn, Emil, Åmotfors 35, 393
 Svanbom, Axel, Karlstad 170
 Svanström, Artur, Karlstad 149
 Svartengren, Birger, Edane 401
 Svedberg, Hjalmar, Kristinehamn .. 193
 Svedin, B. B. S., Munkfors 59
 Svensson, A. G., Tollerud, Karlstad.. 297
 Svensson, Albert, Karlstad 170
 Svensson, Axel, Karlstad 171
 Svensson, G., Karlstad 135
 Svensson, Georg, Kristinehamn 199
 Svenson, Gustaf, Arvika 242
 Svensson, John, Karlstad 73, 146
 Svensson, K. A., Säffle 332
 Svensson, Nils, Årjäng 363
 Svensson, Olof, Ö. Ullerud 303
 Svensson, Osear, Charlottenberg... 385
 Svensson, Per, Kristinehamn 199
 Svensson, Pär, Karlstad 159
 Svensson, P. J., Ekshärad 454
 Svensson, Torwald, Årjäng 363
 Svensson, Vitalis, Sunne 412
 Swenson, K. G., Kristinehamn 198
 Swärd, R., Sunne 423
 von Sydow, E. Fr. N., Sunne.... 44, 416
 von Sydow, Kristian, Karlstad 156
 Sylvan, Sam. J. Fr., Filipstad 214
 Särnstedt, Karl Anton, Ottebol 393
 Söderberg, E. R., Arvika 233
 Södergren, P. J., Ekshärad 454
 Söderhielm, Erik, Karlstad 47
 Söderlund, Olof, Arvika 227
 Söderlund, Sven, Karlskoga 477
 Söderlund, Wenzel, Charlottenberg.. 387
 Ternqvist, Reinhold, Karlstad 171
 Thalén, John, Karlstad 130
 Thegelström, Erik, Finnskoga-Höljes 445
 Thegerström, D. J., Arvika 243
 Thelander, A. F., Karlstad 149
 Thor, Carl, Kristinehamn 192
 Thorén, Carl Johan, Munkfors 15
 Thoresson, Per, Karlstad 171
 Thorngren, Lennart, Karlstad 114
 Thudín, K., Filipstad 204
 Thurén, Osear, Kristinehamn 184
 Tidner, N. E., Karlstad 138
 Timén, Frey, Karlstad 89
 Tinglöf, C. F., Åmotfors 387
 Tisell, Claes, Karlstad 70
 Tjerneld, Ivar, Skattkärr 281
 Tjerneld, Nils, Karlstad 291
 Tjerneld, Ragnar, Karlstad 154
 Torssell, O. M., Eskilsäter 340
 Torvald, Arvid Andersson, Åsebyfors 66
 Trahn, Axel, Rottneros 415
 Trell, Axel, Åsebyfors 359
 Trell, Erik, Årjäng 362
 Troili, E. U. P:son, Uddeholm 91
 Troneluis, J. A., Karud 341
 Törnblom, Wilhelm, Charlottenberg 113
 Törnqvist, Johan, Säffle 13, 334
 Uddenberg, Edv., Karlskoga 472
 Uddqvist, David, Kristinehamn... 188
 Uhrus, Helge, Nykroppa 96, 261
 Ullenius, Robert, Dejefors Bruk 106
 Ullstrand, H. G., Segmon 320
 Ullström, Andreas, Dejefors Bruk .. 106
 Ullström, Elof Z., Töcksfors 34, 370
 Undén, Herman, Sunne 419
 Unger, Abraham, Karlstad 7, 76
 Unger, Sandra, Karlstad 132

Vahlberg, Jonas Helmer, Kristinehamn	181	Wijkmark, Birger, Arvika	43
Valentin, Magnus, Filipstad	215	Wijkström, Erik, Kristinehamn	179
Valin, Henning, Kristinehamn	199	Wiklund, Eskil, Kristinehamn	177
von Vegesack, Arved, Munkfors	95	Wikström, F. A., Ö. Ullerud	303
Vendel, Valdemar, Karlstad	125	Wildner, Ivan, Filipstad	56, 211
de Verdier, B. A., Gustafsfors	80, 365	Wilén, Otto, Gräsmark	424
Vestberg, Edvard, Kristinehamn	75	Wiman, Olof, Karlskoga	473
Vestling, O., Långav	449	Winberg, Martin, Kristinehamn	180
Videgren, C. E. S., Kristinehamn	190	Winge, Knut, Filipstad	82, 208
Västin, A. G., Ö. Malsjö	316	Winqvist, August Konrad, Säffle	329
Wadman, Harald, Molkom	465	Winroth, E. G. P., Karlstad	46
Wahlberg, Olof, Karlstad	155	Winther, A., Karlstad	159
Wahlström, G., Nykroppa	28, 262	Wirén, Olof, Ämotsfors	384
Wahlström, Gustaf, Säffle	334	Wistrand, H., Säffle	43
Wahlström, L. E., Karlstad	171	Witt, Nils, Karlstad	73, 146
Wallenström, Axel, Arvika	233	Wittberg, Carl Ivar, Filipstad	205
Wallerstedt, Werner, Karlstad	172	Wulff, Walfrid, Arvika	231
Wallin, Harald, Arvika	236	Wählin, Axel, Filipstad	208
Wallin, Johan Adam, Arvika	234	Wästberg, Theodor, Arvika	243
Wallqvist, O. E., Bjurtjärn	484	Wästlund, Adolf, Högerud	352
Wallroth, Gunnar, Finnmossen	253	Wästlund, Olof, Karlstad	130
Wegner, Nils, Skoghäll	97	Zachrisson, Albin, Karlstad	129
Weinberg, Thorsten, Glava	355	Zander, J., Årjäng	66
Weiner, P., Nor	311	van Zant, Arvid, Filipstad	213
Welin, Wilhelm, Karlstad	172	Zeeh, Erik, Karlstad	46
Wendt, J. P., Karlstad	139	Ziegler, Hugo, Karlstad	149
Wenerbom, A., Råda	459	Ziegler, Otto, Karlstad	173
Weng, Jonas, Malung	100	Åberg, Gerhard, Sunne	56, 418
Wennberg, C. J., Karlstad	172	Ågren, Otto, Karlstad	88
Wennberg, G. W., Skoghäll	290	Ågren, Per, Karlstad	130
Wennberg, J. Ax. L., Väse	279	Åkerblom, Sigfrid, Torsby	428
Wennerström, Georg, Karlstad	173	Åkerlund, C. Th., Arvika	236
Wennerström, T., Bofors	479	Ånman, Frans J., Charlottenberg ..	380
Werkmäster, John, Filipstad	216	Åsryd, Gustaf A:son, Torsby	113
Weslien, Gustaf, Långban	254	Öberg, Per, Filipstad	214
Weslien, John, Långban	254	Öhqvist, Birger, Skoghäll	287
Wesslén, Gösta, Uddeholm	91	Öman, Karl, Kil	305
Westberg, J. G., Säffle	329	Örtqvist, Emil, Säffle	332
Westberg, Knut, Eda Glasbruk	389	Öster, J., Sysseleback	445
Westblad, R., Munkfors	96	Österberg, Bertil, Karlstad	155
Wester, Karl, Väse	279	Österberg, J. E. T., Karlstad	129
Westerberg, O., Degerfors	483	Österberg, Nils, Årjäng	63
Westerlind, Anton, Bjurtjärn	484	Österberg, Robert, Karlstad	173
Westin, Anders, Beted	377	Österling, Oskar Mattias, Högerud ..	351
Westlin, Harald, Karlstad	126	Östgren, Erik Albert, Karlstad	67
Westling, Klas, Karlstad	72	Östlind, Karl A., Töcksfors	371
Westman, Karl, Ekshärad	68	Östlund, J., Stöllet	451
Wicklund, A. F., Nässundet	263	Östlund, Johannes, Arvika	243
Wide, Bernhard, Sunne	67	Östlundh, Alfred, Högerud	352
Widing, Axel L. T., Karlstad	67	Östman, K., Karlstad	87
Widing, Gustaf, Väse	20	Övergnard, Louis G., Skåre	297
Widing, Klas, Karlstad	48		
Wieselgren, Ragnar, Karlstad	70		